閩南菁文科中學招考插班生 學膳雜費半年十五元入學時預繳 考期六月十一至十五閏月念六至念九

時報

EASTERN TIMES.

今天四張售大洋貳分四釐

時報 二千五百廿六號
宣統三年六月初三日
西曆一千九百十一年六月廿八號

去年今日
中俄爭論●松花黑龍航路交涉

三育高等小學招考

國文通順能作小論百字已讀英文年在十一歲以上者入高等一年級 識字及能造短句未讀英文年在六歲以上者入初等餘均按學級插班 考期 六月初七十四閏月十九念六新閘路平江公所隔壁本校啟

三育中學廣告

本校附屬小學學生漸多校舍日隘且租界學堂創自西人熱心教育者多而科目完備合我國教育方針者少故擬停止中學注全力於高等小學其中學生已保送南洋中學分插各班肄業特此佈告 再中學二年級生已酉年小學畢業文憑已由提學憲頒到發給其一年級生上年第二次畢業文憑俟發到再給

三育女學校招考

專修科及高等初等小學均有餘額 定六月初七十四閏月十九念六在新閘平江公所隔壁本校招考

愛國女學校招生

小學科國文英文專修科美術科均可插班有志者請至閘北天保里本校報名六月十五十六及閏月念七念八考驗須帶報名費兩元不取退還

國民尚武會成立大會廣告

本會定於六月初五日下午一時起假浙江省城兩級師範學堂禮堂開成立大會贊成者務祈屆時蒞會不勝禱幸

發起人 杜師業 徐定超 經亨頤 朱作棨 王序賓 蔡煥文 湯爾和 駱時縉 周慶雲 趙錕 程宗裕 陳時夏 陳黼宸 顧松慶 陶家福 劉燿東 周斌 陳訓正 章鐩 褚輔成 趙鏡年 俞麟來 韓士澂 王錫榮 王家襄 阮性存 胡鍾翰 汪欽 王似祖 吳玉 李瓛 俞景朗 沈鈞儒 梁有立 張傳保 李復眞 許炳堃 陸積昌 王秉燧 涂山 王澤灝 潘澄鑑 王渡 范耀雯 周祥麟 陳士幹 張其光 徐象嚴 周鍾俊 傅典修 汪秉豪 宋吉成

英國憲政叢書

是書係孜察英國憲政大臣汪伯唐星使編纂計分六種(一)英憲要義(二)英憲因革史(三)英選舉法志要(四)孜察英憲要目問答(五)英國會通孜(六)英國會立法議事詳規 徵引精詳體例完備吾國憲政進行正資借鏡此編洵爲孜學界必備之册也洋裝三册定價大洋三元

商務印書館發行

二十世紀最適用之水產新編出現

我國地勢西北高亢東南低窪故西北多山岳宜於牧畜東西南多川流富於水產顧漁業不振漁人又毫無新學識欲其發達不其戛戛乎其難哉此書(首)列總論詳論漁業與各科學並種種事業之關係(二)爲漁撈(三)爲製造篇體舉一切水產製造之術以及海產出口進口之沿革(四)養殖篇羅列東西洋各魚之法(終)爲結論歷陳勸勉之意全體文義條暢詞旨淺明漁家子弟通文字即可讀之果能如法實行漁業必大有進步他日各省農業學堂立亦可以作教授之用洵水產家唯一無二之要書也每部一册定價大洋五角牧畜新編洋八角實驗農產製造新編即日出書

上海棋盤街北科學書局 廣東漢口科學分局 仝啟

招商局新銘快輪準於初三晚開往烟台天津

本輪帳房 關 謹啟

鎮江府中學堂員司學生合助皖北賑欵

計龍洋六十二元小洋十九元八角銅元四百念四 道生謹登

電政局裁撤馬鞍山新設屯溪電報支店廣告

查湖北馬鞍山原設電報支店現因商報不多每月開支漸耗稟奉郵傳部批准於五月廿八日將該支店裁撤嗣後馬鞍山地方各界人等如須發電可就近赴武昌蒲圻兩局發遞又安徽屯溪鎮商務繁盛茲於六月初一日在該鎮添設電報支店照章收發官商各電謹此布聞

蘇州全豐醬園生財貨物召盤

本店坐落虎邱分店一在臨頓路一在毛家橋如合意者即至蘇州商會並裕蘇總店面議

普通百科大詞典出版加價廣告 文科大詞典預約下月截止

百科大詞典全書十厚册定價八元如雅意

有已購預約券諸君介紹或兼購文科大詞典預約券者當照碼七折以酬 分售處亦一例照辦 百科詞典現已出版券向何處購者即向何處取書 文科大詞典預約所存無多下月亦即截止敬希 公鑒

上海棋盤街平和里國學扶輪社謹啟

上海商務印書館送贈圖書彙報廣告

敝館本館編譯各種教科政法辭典雜誌書札小說外國語學等書並五彩精印地圖及各種掛圖教育圖書不下千餘種隨時編譯圖書彙報詳載內容欲索閱者函致上海四馬路本館發行所即以寄奉不取分文○再遠地購書如郵局不便匯款者可用郵票代錢惟須作九五折算每郵票百分作實洋九角五分特此附告

蘇路公司再開臨時會廣告

本年兩次開會決議北綫改道徐通借欵興築具文呈請郵傳部在案茲由部復與徐通綫內情除一段東西幹路之下游均被路綫有害將用款造報以憑核辦等因現本公司決今定於六月二十八日下午一時仍假教育總會樓上開會凡未領當期入場券者仍持息單向本公司換取可也

(大清郵政局特准掛號認爲新聞紙類)
(明治三十八年一月十三日第三種郵便物認可)

上海……續募公債預期……收廣告 ……萬兩仍照前章按甲乙丙丁戊己分六年……開募以來津京漢三處認購者頗形踴躍現接天津……行來信此項債欵業經預期認定足額毋庸再募等因理合據實聲明即日停收俾免 光顧者往返之勞恐未遍知用特布告 上海直隸省銀行謹啟

上海中等商業學堂附設商業教員簡易科講習所招考

(宗旨)養成初等商業學堂商業補習普通學堂及高等小學堂商業科教員(學科)人倫道德 商業作文 商業算術 商業地理 商業歷史 簿記學 商品學 商業理財學 商業實踐 英語 教育學 教授法 體操(學額)四十名(畢業)一年(資格)十八歲以上二十二歲以下中學具有根柢略知科學者(納費)學費免收每學期納運動器械費一圓(寄宿者納膳宿費三十圓半膳者納膳費十圓二角)(閏照加)(考期)六月初七日(校址)法租界紅墳山南首打鐵浜(即嵩山路南首)(電車可達)(報名處)愛而近路商務總會南市毛家弄商務分會泥城橋外滬寧鐵路商埠公會及本校

附白 本校本科一年級二年級預科一年級二年級亦有餘額可補考期及報名處同上

蘇州東吳學堂招考

本校由校董議決將上海中西書院歸併合辦所有招收下學期新生定於六月初一日起報名隨付證金十元至六月初十日起二十止除禮拜日每日上午八點鐘諸生攜帶筆墨來校面試再定去取如或不取證金奉還又附設高等小學年齡至少十二歲七月廿一開課 監督葛賚恩白

蘇省工業教員講習所招考

(學額)機織染色二科合五十名(學科)機織染色(資格)高等小學畢業及廩增附生年在廿五歲以下明普通科學者(畢業)二年(學膳等費)照師範例免繳(保證金)每名四元(考期)六月廿一至廿四每日上午報名呈驗文憑相片其廩增附生以勸學所申送文爲憑報名後隨考算術理科英文初步念五會集各生考試國文(開學)七月初五(校址)附設蘇州三元坊中等工業學堂

民心報三期已到

每冊售大洋一角外加郵費二分 一二期再版已出不日即到

上海代售處 盆湯弄口天來生 平湖乾福派報處 江西廣益報房 嘉善聞恒裕 松江思益社 崑山協大祥 南京花牌樓 杭州圖書館 漢口江左書局 天津李茂林 鎮江吳春記 武昌朱福記 福州總發行所啟

國風報

第十一號要目

論說
立憲國詔旨之種類及其在國法上之地位 滄江

時評
收回幹線鐵路問題 滄江
粵亂感言 滄江

著譯
墨西哥革命之眞相 明水
國民與國會之關係 柳隅

第十期要目

論說
中國前途之希望與國民責任 滄江

時評
論政府違法借債誘過君上之罪 滄江
我國民將自監督其財政乎抑待外人之監督我 明水

著譯
最近歐美各國立憲政治之趨勢 明水

其他各門不及備載預定全年六元五角郵費一元半年三元五角郵費五角每册二角五分郵費二分

上海福州路國風報白

漢口水電公司股票減價出售

茲有漢口既濟水電公司老股票八百股計洋八千元其票至本年七月朔即可取息票主因有要需願連同全年股息奉讓只照原價出售較之購買新股有九四折之便宜幸勿交臂失之合意者請每日上午十一時至下午三時向法界方濱櫃壽昌里蘇路公司鴨子英處接洽可也再此票零躉購買均可

敬謝常州屠友梅醫士

常州府中學堂醫員屠友梅先生深通中西醫理在堂任事五年救愈內外各科危症不可勝計鄙人於四月間生一腰疽異常凶惡診治無效乃延先生療治手術藥劑同時並施剋日全愈先生對於學界格外熱心但取藥資不收診費鄙人受惠不忘敢告病家知所問津焉 常熟譚競公謹啟

寧紹商輪公司廣告

啓者茲因寧紹輪船修整機器今日暫停一班准初三日即禮拜三照常開行特此佈聞

購者注意 秘本推背圖說燒餅歌寄售

唐司天監李淳風袁天罡讖自唐至今千數百年無有刻本偶藏抄者非數十金不可得是書洋裝大冊字畫精美印訂鮮明原本圖說計全頁一百三十四幅一圖一解卦爻讖詩解說按語全備世界第一完全秘本近有膺巧者印成小本只八十餘頁其解說皆無識者自能鑒別優劣恐有未知者以受其愚如蒙惠購認明書背有東京秘書庫藏六金字者是也定價實洋兩元外埠函購外加郵費洋三角欲購是書認明上海四馬路奇芳居對門古今圖書館經售 久田秘書社啟

民立上海中學堂招生

程度 謹遵奏定實科課程酌加高等英法 學額 現招新生四十名本科但招第一年級以國文中國文字以得入大學堂肄業者爲度 清通英文讀過第五本數學習完者爲及格程度較低者入預科

年齡 本科十二歲至十八歲預科十歲至十六歲 考期 六月十四日下午二句鐘 報名 大南門外沿城濠本校 學費 本科每學期洋二十一元預科每學期洋十一元操衣書籍等費先繳五元 中膳加洋十元貼全膳加洋二十五元

兩江法政學堂招收別科學生廣告

本堂別科甲乙兩班現屆畢業亟遵照學部改訂新章續招丁戊兩班三年畢業凡志願入學者携帶四寸相片來堂投考可也 簡章列後 一校址 南京省城紅紙廊 二學額 分官紳兩班每班定額一百名 三資格 官班以本省候補人員紳班以舉貢生監年在二十五歲以上品行端正中學具有根柢者爲合格 四入學試驗 本省候補人員由督憲札發到堂後隨同紳班試以國文地理歷史(程度應與高等小學堂畢業相當)五門錄取後入堂肄業 五學膳費 每月每名應收學費洋二元膳費洋二元講義費洋一元除年暑假每年以十個月計算遇閏照加(本省官吏考列正班者暫准免收學費仍應照繳) 六投考報名日期 六月初一日起初十日截止

一隅草堂原本影印白香山詩集行世

有唐三百年詩家如杜少陵之沈鬱韓昌黎之博大讀之足以陶淑性靈增長識力然苦不易學學杜則失之粗學韓則失其樸惟其易學而無先二弊者其惟香山之詩乎白氏之詩世所宗仰亦毋待乎贅言此本爲古歙汪西亭編訂定其卷次正其訛誤與俗本迥異鐫板於康熙間藏於一隅草堂購者每不易得近代尤爲學見本社向藏書家借得精初印原本影印入石不差累黍用中國連史紙精印成書裝訂十二厚冊上下兩函定價洋四元正 ○○發行所 京師各書局○杭州古懽堂問經堂○紹興奎照樓○○寧波汲綆齋○漢口廣益書局六藝書局○天津有正書局文美齋○直隸官書局○廣東廣益書局會文堂○奉天會文堂○烟台誠文信記○文盛福記○蘇州振新書社及各埠書局均有發售 上海掃葉山房 圖書公司 集成公司 廣益書局 千頃堂 文瑞樓 會文堂 晉莊 古今圖書館

總發行所上海棋盤街廣益書局

電政局招收電報學生廣告

資格 身家清白體格健全曾有初等小學畢業文憑或高等小學及同等學堂修業證書者 年齡 十四歲以上十八歲以內 程度 國文 論說○○文理清順能作白話字 英文○粗通普通書字 地理○歷史○算學○習造短句或作小論○興地○粗曉近興地○算學○習過兩數加減乘除命分○如自問程度不能及格不必投試 報名 六月十二十三十五十六日每日自上午九時至十一時下午二時至四時親自攜帶文憑及不貼硬紙之四寸半身近時所照相片一張到上海松江路一號本局報名(相片無論取否概不給還) 考期 於報名時示知臨考所用中西筆墨均須自備 逾期概不補報補考○學費膳宿費均免

社論

論政黨之前途

(宜)

吾國最近數年間始有政黨之發生。如預備立憲公會。如憲政實進會。如辛亥俱樂部。如憲友會。皆是也。預備立憲公會以促憲政之進行而設。今距憲法發布之期。祇有兩年。則是黨必須變更其組織方能保其繼續之性。明矣。憲政實進會與辛亥俱樂部皆爲資政院議員所發起。一則欽選議員居多。一則民選議員居多。然其多數皆注重官僚政治及中央集權。其性質最爲純淨完全爲在野之政黨者。厥惟憲友會。蓋憲友會爲各省諮議局聯合會所發起。以故憲友會對於上列之三政黨。其性質獨爲超卓。此亦自然之結果也。

吾國近年有極可異之三事。即留學生、議員、政黨。其歸結皆入於官之一途是也。以常理而言。此三類之人。宜皆立於官之對面。則社會方有發達之望。而不謂今竟反此常理也。此其原因有二。一因社會之力不足以養人才。故凡得稱爲人才者。不得不受養於政府。一因今人心理。猶不免迷信官吏之勢力。若以爲必須作官而後方有益於國。而後方足稱爲辦事。此皆未知政黨之意味及政治之實際者也。即如此次陳寶琛鄭孝胥之授職。張謇之召見。皆與政黨有莫大之影響。陳爲憲政實進會重要之人。鄭張爲預備立憲公會之人。以三人之聲望。皆不愧爲政黨之領袖。今皆飄然出山矣。若就政黨之先例而言。則黨員之得志。全黨必隨之得志。黨員有勢力。全黨必隨之有勢力。而惜乎是等理論。於吾國適相反也。蓋吾國親貴內閣之制。一時尚難消除。而政黨內閣。尤非數十年間所可望。益以政府忌諱之多。彼黨員既置身於政界。斷不能盡力於本黨以貽植黨之譏。(植黨係指樹立私黨而言。特今政府尚無此辨析公黨私黨之程度。故他日必有因官吏爲某黨黨員。而指爲植黨營私致被參革者。)以故今日吾國之政黨。其黨員苟有得志之日。即其本黨失志之時。夫黨員之得志。必其黨員之才者。以吾國政黨之幼稚。人才之缺少。一黨之中。偶有一二才學出衆者。胥入官途。則政黨安得不日就於衰弱。此吾對於政黨前途之悲觀一也。

吾前列之四政黨。除預備立憲公會係發起於上海外。餘皆發起於北京。北京爲全國政治之中心。政黨發生於其地。在理宜也。雖然以吾國之北京與日本之東京相較。則北京殊乏其集中之勢力。爲他不必論。即以報紙例之。日本東京報紙之銷數及其勢力。皆普及於全國。而北京報紙之勢力及銷數。則遠非東京之比。此幅員過大。交通不便。有以阻之也。(未完)

來稿

幣制整理之艱難

侯官吳赤然稿

今者成立一億萬之借款。除滿洲三千萬暨手數料五百萬外。實提餘款六千五百萬。以供幣制整理之需者。累誌於中外各報。婦孺所知。然吾輩爲國民一分子。雖無直接監督之權。而間接輿論。亦我國民所應盡之義務也。余不敏。竊懷狐疑於幣制整理之前途。蓋幣制統一之議。爲我國積歲之疑問。我政府亦曾徵於溥士曾唔士鴻儒福廉頓等之說。以謀着手。其計畫奈國情尚未之許。卒不果焉。及宣統元年頒貰幣條例。或謂此即幣制統一之緒。夫幣制統一者。非獨關於我國之利害問題。如中英及他列國條約上。皆明認爲我政府當然應負之責任。而年來政府神經荒亂。自謀之不暇。況貨幣乎。此余所以斷定昔日貨幣條例之頒布。實因於國際的關係。以圖飾外之手段耳。豈其眞爲國爲民耶。故三載於斯。尚未能睹其現象也。

聖人有言曰。知本而後知末。凡物欲究其未來。必先審其現在。欲論幣制改革之前程。須考現今貨幣市場之狀態。當今二十世紀經濟學說發達之秋。中央銀行制度隆盛之時。論幣制公債者。皆首先注意於中央銀行。以中央銀行爲一國內唯一金融之機關也。而我國所謂中央銀行之大清銀行。雖近來續續發行其紙幣。然資金僅一千萬之小銀行。其不足當統一通貨之重任。者不待智者而後知。且自漢唐以來。銖錢盛用。歷代君主漁於利而置國民經濟如糞土。故千數百年間。我國之經濟的現象。猶一日耳。試觀今日國內重要市場之貿易。其所供媒介物之用者。如天津銀上海銀庫平銀類各種之元寶錠銀馬蹄銀。甚至銀碎銀銷。皆可以代貨幣供貨物之媒介價格尺度之法貨的作用。由是觀之。則殆於一國之內。謂其無分定通貨之存在。豈過論歟。此學者所以謂支那經濟。尚未脫物物交換經濟之時代也。是故通商列國。困於貨幣之不便。遂各自努力於發行流通其國之貨紙幣。以謀商業上安全之處置。間或借此以博暴利者。亦復不少。於是我貨幣市場愈形叢雜紛亂之極。非筆墨所能形容。慘哉幣制。統一固爲吾國燃眉之急務。嗚呼、病入膏肓。豈一朝一夕所能挽回者乎。豈區區六千五百萬所能補者乎。豈異國之士所能辨其底蘊者乎。際此貨幣紊亂之秋。仰區區基金於外。杯水車薪。成功與否。何待贅言。況當諸大大毫無貨幣之修養金融之宿智。徒賴他人之智。而欲收我之功。不亦難乎。

要摺

諮議局聯合會第二次呈請代奏皇族不宜總理內閣摺

呈爲皇族組織內閣。反君主立憲之公例。失臣民立憲之希望。仍請明降諭旨。另行簡員組織。以重憲政而固國本。恭請據情代奏事。竊議員等前以總理大臣爲組織內閣之主體。不宜以皇族充任。呈請代奏。請取消內閣暫行章程。另簡大臣組織。未奉　明旨。駑惑之言。不足以動天聽。惴惴待罪。罔知所措。伏念議員等伏闕請願。以達國民之公意。既不得邀俯察。何敢再行瀆請。惟議員等愛我國家。愛我　皇上。懼悃誠之未至。使人民對於政府生希望斷絕之感。實非國家前途之福。不避斧鉞。謹再爲我　皇上纏陳之。君主不負責任。皇族不掌政權。爲君主立憲國唯一之原則。世界各國苟號稱立憲。即無一不求與此原則相脗合。今中國之改設內閣。變舊內閣之官制。而另定官制。改軍機處之舊名而更定新名。其爲實行憲政特設之機關。固天下臣民所共見。而第一次組織內閣之總理。適與立憲國之原則相違反。各國輿論。歷肆譏評。國內人民。尤爲惶悚。夫自　先朝頒布立憲之詔。天下喁喁望憲政久矣。請國會之早開以求實行憲政也。責軍機之不負責任。亦以求實行憲政也。天下臣民求實行憲政之心。日積日高。希望政府之心。即日益日熾。換最高最熾之希望。乃一覩新發布之內閣總理。即爲東西各立憲國未有之創例。方疑　朝廷於立憲之旨。有根本取消之意。希望之隱。變爲疑阻。政府之信用一失。憲政之進行益難。未識　朝廷何以處之。內閣之責任。始於彈劾。終於懲戒。考各國內閣大臣懲戒之例。若英內閣之曾受彈劾而宣死刑。意內閣之曾受彈劾而放逐於外。其非皇族也。故於國家大本無所動搖。今吾國以皇族當衝。懲戒之則有碍親親之誼。不懲戒則全國人民又集怨於君主之一身。實大變之所伏。此雖杞人之過慮。然既爲歷史之所有。不能保事實之必無。萬一此種事實發生。未識　朝廷何以處之。內閣總理大臣任命於君主。以組織內閣。故責任聯帶。實以總理爲中心。其能聯帶負責任之原因。必在總理大臣與各部大臣爲同一政治方針之黨派。君主無偏無黨。操黜陟之權以臨之。故元首超然。而大權益固。若以皇族總理組織內閣。大權之行使。欲爲懿親留餘地。必生進退爲難之現象。即乾綱長振。不至生此現象。而皇族懸內閣之希望。國中黨派。將有擁戴皇族。倘此外之政黨。再有擁戴皇族者。則因黨派之競爭。而啟其豆之憂。倘此外之政黨所擁戴者而非皇族耶。則因黨派之競爭。而啟階級之爭。萬一此種事實發生。未識　朝廷何以處之。四月十二日慶親王奕劻奏內閣總理大臣難勝任。仍懇收回成命一摺。奉　上諭。倘至數月以後。精力實有難勝。彼時再候諭旨等因。欽此。恭繹　聖訓。亦知慶親王內閣。原出於暫時之權宜。然既開皇族內閣之端。即易啟臣民之誤會。第二次總理仍將爲皇族之風說。漸傳播於人口。雖屬盲瞽之言。洪非　朝廷之意。而以前次議員等呈請代奏。未奉　明諭。實爲誤會之大因。且既設內閣而奏尚留中。即爲內閣輔弼無狀。蓋內閣責任。係署名而生。署名則責在大臣。留中則內閣大臣有不負責之實據。而以責任純歸於　皇上。既設內閣。重之以同負責任之　明旨。署名與留中斷無並存之理。內閣成立以後。奏摺留中者凡數見。此天下臣民所以益不信內閣。而妄測　朝廷之意旨也。議員等入都以來。聞諸朝士大夫。多謂皇族組織內閣。原非朝廷本意。實有萬不得已之苦衷。果如所言。具有不得已之苦衷。正當明布　綸綍。與臣民共見。不宜以焦勞獨貽君父。議員等抱忠君愛國之隱。爲披肝瀝膽之詞。仍請　皇上明發上諭。於皇族外另簡大臣組織責任內閣。以符君主立憲之公例。以饜臣民立憲之希望。不勝悚惶待命之至。伏乞代奏。謹呈。

小說

偵探小說

可憐虫

(球)　(續)

蕙馨上場不多時。麥克司已在廐中帶出一匹棕色馬。跨上鞍。也到草地上。和那美人並轡而行。兩個人來往馳驟。不先不後。正在得意的時候。那邊銀行門首。站着一個人。看了多時。十分豔羡。再看下去。耐不住了。他的意思。也要想上場和他們同賽。做個二將擒王。他便急急走至廐中。騎上一匹黑馬。也到草地上。望着前面兩個人。竭力的縱送。剛要追着了。蕙馨覺着後面馬蹄之聲。緊緊追來。回頭一看。却是行中跑街的。名叫約拿。蕙馨素常厭見這人。從沒和他講過話。今見他揷身同來。早把一團高興。變做掃興。便勒住馬。對麥克司道。我想回去了。請你送我出城肯麼。麥克司答應着。約拿從旁攙說道。麥克司伴着姑娘好久了。該去歇息一回。我送姑娘出城罷。蕙馨聽着這話。更不耐煩。便沈着臉道。麥克司隨我去。因老父有話講。不勞約拿君伴送了。約拿只得回馬。兀自轉頭望他二人去遠。默念道。那隻天鵝。果然不配我用的。我也休胡想了。便無精打采的一個人。扣着韁。在草地上來往。

(五)入魔

約拿乘馬獨行。只見前面櫻兒也乘馬回行了。便迎上前去。陪着笑臉道。櫻姐來遲一刻了。你妹妹已經出城。你可進行略坐一回。櫻兒道。他回去有人陪送沒有。約拿道。麥克司招他同去。如今櫻姐出城。我來伴送好麼。却說還約拿年紀和麥克司不相上下。性情却是各別。約拿專會甜言蜜語。哄人上鈎。櫻兒怎能識破。今見他來慇懃。便也願意他來伴送。兩個人同着出城。一路上。你問我答。一呼一應。漸漸的親近了。(未完)

蘇路公司廣告
鹽政航業同慶
江蘇官立第三師範學堂招生廣告

欽佩 鹽政航業同慶 員 啓

林君衡甫河發繩甫先生之高足也江蘇師範畢業後乃棄儒就醫人品渾厚學術淵源常爲滬上陸廟西診施治卓具效果久爲有識者欽之特於午後二時至四時挽請分賑三馬路延壽里[illegible]

蘇路公司廣告

日前股東常會議決凡逾期未繳之股務請早日繳足完成股份如不滿五元者仍須繳足五元零星收據更可併合成股不論老股新股其利息一律算至宣統五年底止未逾期之股份一切按期繳股辦法仍遵前例

江蘇官立第三師範學堂招生廣告

本校由江蘇諮議局議決添設奉撫院會議廳公決[illegible]公布施行復經[illegible] 宗旨[illegible] 學科[illegible] 年限[illegible] 入學資格[illegible]校特別招考簡章於下 凡高小畢業□滿第七學期之學生亦得收錄 學額六十名籍隸蘇屬者爲正額非蘇屬者爲附額 須所備文保送其非由勸學所保送者須先期報名統限于六月二十日截止 試場借無錫連元街俟實小學堂舉行 本校派員招待投考者可徑到該校住宿 納費[illegible] 通信處無錫城內虹橋灣本校事務所 再啓者[illegible] 試期六月二十[illegible]日[illegible] 投考時須備帶四寸照片及早驗文憑 附告

唯其非皁族也故於國家大本無所觸[illegible]皇上明發上城一路上你問我答一呼一應漸漸的親近了（未完）

宮門鈔

六月初二日 召見內閣總協理大臣

專電

◎**新內閣**在已裁撤之舊內閣**暫設收文處**己咨行京中各部院外省各衙門凡直達內閣文件關於承宣廳及制誥敘官統計印鑄四局**所管各政事**自本月**初一日起一律投遞**內閣**收文處電報**則仍由**外務部轉送**（初二日亥刻北京專電）

◎**內閣法制院暫設**在已裁撤之**憲政編査館**所有關於法制之**電報咨文**一律**投遞**該院（初二日亥刻北京專電）

◎**學部**議決**提前**實行**强迫教育**以期**普及**（初二日亥刻北京專電）

◎日前**外部與英使重議片馬交涉**英使謂**無論如何英廷決議以分水嶺爲界片馬土司管內所招損害**英將**次第調查清晰照賠**分水嶺界**應即由兩國委員勘清劃界**以免日後轇轕至**分水嶺之西**英國**承認爲中國領土**但**各夷寨**（即山中諸部落）**屬于土司不能隸于中國**云云**外部雖執舊約力爭**英使終以**華官不能整頓邊域**爲辭且**各夷寨酋目已不認中國爲主國**故**英廷議定將此區域力加化導**且**闢片馬爲商埸以助該處商務發達**云（初二日未刻北京專電）

◎**監國風聞**京中近設**各會**均係**憲政黨及各省志士創立**疑有壞人**從中煽惑**密諭**樞臣飭民部派員不時偵察勸諭解散**（初二日未刻北京專電）

◎上月杪**重慶大足縣**大**堡地方**突來**少年遊匪數十**人均携**洋鎗馬刀**形狀匆遽**爲官兵所見即前往兜拿**匪即**開鎗倒斃兵民六人長嘯他去**（初二日未刻重慶專電）

◎日本農商務省下岡**農務局長**本日（初二日）動身赴朝鮮順遊中國**考察農業**狀況其路由經朝鮮而

奉天哈爾濱營口天津北京以抵漢口（初二日未刻東京約電）

譯電

◎**中國反對日本禁止在圖們江行輪**此事已移至東京辦理（北京電）

◎**中國擬設立防疫醫院一所**練習醫術以爲將來防疫之助（北京電）

◎大清銀行副監督**陳錦濤**擬**即日赴歐與歐洲各銀行家會商新幣制**（北京電）

◎**意大利新簡華使**葛羅沙夫昨日（初一日）**到京**（北京電）

◎**哈爾濱**自西七月廿三號起**發現疫症數起**（東京電）

◎巴黎來電云**法國度支大臣**古立司**有首相之望**（路透電）

◎馬尼司內閣時之**度支大臣已組織新內閣**（路透電）

◎**俄羅斯駐日大使**梅爾維慈明日（初二日）將**從東京回國**（東京電）

◎**西班牙**官員於英皇加冕之日**扣留德國輪船一艘**內載軍器軍火聞運以接濟葡萄牙皇族者（路透電）

◎**德國飛艇**巴司維爾在海拿孟滕**電缸着火飛艇被焚人幸未死**（柏林電）

要聞

◉**新官制之新權限**

▲**弼德院之權限** 弼德院由陸榮兩院長以該院權限問題與閣臣有所商榷（一）弼德院是否受資政院之質問（二）弼德院是否并受軍事上之顧問（三）弼德院院長是否須每日入値 現尚未有定議惟入値一節閣臣意旣備君主諮詢理應每日入値云

▲**法制院之權限** 政府近議擬以憲政館改爲法制院而內閣中不復設法制局各情經誌報茲聞該院權限業經訂有草案畧誌如下（一）法制院歸內閣掌管稟承總協理擬定法律命令並呈具理由（二）纂擬之法律命令如有變更刪改應稟請內閣辦理（三）審查各督撫提交之法律命令案附加意見及修正案呈送內閣（四）分全院爲三部設院長一員統轄全院事務各部設部長以參事官充補其下分設書記屬官等缺

◉**鄭孝胥召對**（述聞）

湖南藩司鄭孝胥已於本日謝恩是日先時起者爲于式枚時甚短鄭入行謝恩禮畢監國賜坐鄭曰孝胥觀**世界大勢二十年之中必變三局面**中國欲振作必在二十年之中過此則無及今請言三局面語至此監國動容注聽鄭曰**第一巴拿馬運河**明年即可開通開通之後美國在世界之地位一變而與**我中國尤接近**我能振作則益興盛不能振作則益頹敗**第二爲恰克圖鐵路**今自北京至柏林須十三天恰克圖鐵路通止須八天半歐亞交通縮短四天半則世界上一切辦事之工夫皆可省四天半**此事我當爲主人**自西伯利亞鐵路通而俄爲主人日俄戰後日本與俄國同爲主人恰克圖成則我與俄國同爲主人今我正當奮起毋失主人之資格**第三爲波斯印度間之鐵路**此事俄國已經提起並已測勘其期亦必在二十年之內此路成則**世界交通盡在陸而不在海**是又爲世界之一變今**我國欲乘此二十年之中振作有爲則惟有借債造路之一法**我中國產業之富甲於世界所有者產業所缺者資本產業不動者也以無流通資本之故不動之產業皆不値錢將來民間利息可高至二三分三四分而產業可落至一錢不値如是則眞爲窮國矣假使趁此歐美利息輕微之時吸收外資使資本一流通利息一輕一切事業皆可興起則所有之產業頓時有價一國之人皆成富人豈有擁如許之產業而不可以借債者**借之則成富人不借則爲窮國**故孝胥與人言無論對官場對民間皆盛倡此說語至此監國點頭稱善且曰汝是要多說使大家知道鄭曰孝胥以爲借債造路不必論生產不生產**無論何路終是無窮之利**譬如**養兵十萬**無鐵路則十萬之死軍隊當費幾許有鐵路則止須二萬而二萬皆爲活軍隊少發八萬**人當省**幾錢死軍隊變爲活軍隊**當値**幾錢故鐵路之利益不可以生產計（攝政王注意）監國復稱善旣而曰汝到湖南可**先帮端大臣辦了此事**歷時二十分鐘始退

◉**俄東侵記**

據哈爾濱來電云俄人在**黑龍江**之建兵營及其他諸工事**須用中國工人二萬四千人**雖經黑龍總督及陸軍之請成卒以內閣會議之不准**改用韓日兩國之人**又**海參威駐屯之俄軍近來日加演習**砲台兵則浮廢船於海沖以演習射擊經理官極力收買大小麥及麥粉拜軍用之黑麵包又向德商（阿爾麥爾士）洋行買極多之馬糧因此該地風說皆云**不日中俄必開戰端**其輕浮之俄人**早視中人爲敵國人**壓迫萬狀即該地**官憲亦命令其警官與憲兵不准中人行于人路勒令徒步于泥濘之車道中**且使中國人須夜行以燭否則**格殺勿論**又數日前俄之刊木商欲入山刊木需支那苦力千五百名乃入境以後竟被其總督駁斥不准且使其**改用俄日之工人**凡在俄領之中國人**皆被驅逐出境**兩國民之感情日益疎遠俄字新聞云中國兵在滿洲者實**十四萬**人彼雖藉口練兵實以對俄爲目的然我旣**有備無患將不致被其所欺**云**張家口**商務素稱繁盛皆係與蒙**古及俄人**交易其大宗爲**茶烟繭綢**入口貨則以**皮毛**爲最其北境接察哈爾爲通哈庫大道其處商人山西人實居十之七八近以**俄國增加入口稅有値百抽百**者商人大爲所困皆辭若不少提議則**數年後將均不能立足**云

黑撫致電政府謂渦界事俄人不服公理已誌各報今聞政府有致黑撫周中丞魚電一件大致謂中俄勘界事宜關於東省甚鉅非詳細折服不足以杜覬覦務**添派熟於江省地勢之員**會同俄員**按圖妥勘**就令**確證嚴重交涉**幸勿稍涉含混圖中有未經詳載之山澤更**博求**致貽他日之爭端云

◉**片馬存亡記**

片馬問題外務部不負責任前日將一切案卷呈交內閣請決定辦法**昨內閣已開閣議**討論此事大多數人之意見**主張永遠租借惟海軍部大臣載洵學部大臣**唐景崇**不允畫押**此案乃暫擱置現已定於三數日之內再開閣議決定據政界人云此事於下次閣議時**通過**洵唐兩大臣之反對將歸無效**永遠租借之說必可通過**如此則大地風雲不可測矣又此事關係國權甚大各省人士已一致協爭函電絡繹已誌各報若**雲南人民爭持尤力誓以生命殉之**謂外部若以片馬割讓與英則**滇人將自由行動不守政府之法令**並於前日公舉張之林段宇清兩君代表入都向內閣及外務部陳情死拒英人其重要之理由謂吾國若允將片馬永遠租借而主張保守國權者爭持於上則滇民必響應於下**英法教堂林立滇省隨時皆可暴發**倘英人以得地數千里爲未足**責我賠償法國乘勢效尤**又將何以禦之**雲南**于光緒十九年**開騰越爲商埠設立英領事**未久**思茅開關**亦設立**英領事一員**兩處領事獨立之初頗能和衷一切交涉均歸平近則大變方針日事強硬如省城**英國領事額必廉**到滇數年對於雲南**山川要隘風俗人情無不極力調查**實彼國家以爲異日吞併之引導故去冬有**片馬之役**近則彼國又不知是何用心復於滇省又**添派副領事**某到滇以爲額之贊助

◉**四川保路同志會詳情**

四川護督王人文日前代奏收回幹路國有成命奉旨嚴行申飭後川人士公議再呈由護督代奏請歸資政院臨時會各情已誌本報上月廿一日又**特開大會到者五千餘人議立保路同志會仍請護督代奏**茲將其二十二日致蕭君湘李君文熙電錄下

北京蕭湘李文熙鑒二十一日公司開會到者**五千餘人**羣情悲壯議立**保路同志會死爭**護帥先電內閣述開會情狀**今日再代奏**蜀局養

時評一

今之所謂名士者其論國是不免有二弊非張開眼睛只看他人即閉緊眼睛只想自己不知自己與他人之間須有密切之關合看他人時須想自己想自己時須看他人若僅論世界大勢之若何猛進而不量己力或國勢民力之若何困難而不審外勢此皆片方之見而不足以救國危者也（完）

筮隱廬 卜易推命

潤例占常課五角 卜身命仕途家宅墳地一元推命簡批一元詳批兩元細推五年四元十年六元廿年十元精究終身十六元合婚識吉兩元每日三點鐘至七點鐘准到五馬路正豐街上海樓棧過時不候選再山人謹白

老猴火柴批發

虹口廣益號啟

京都 柳莊駐滬 再

相骨揣神 批取用 小命廣 西華園 和老實 前奉午 十里送 相課取 伍奉命 後仍然 起碼一元

伏特維爱 大馬戲

廿六日起每夜換添新戲 在泥城橋西跑馬廳對面開演

英皇加冕准再演二天 馬路安衛牛讓 入場券可向四 路廿二號延豐仁壽險公司牙 所或北四川 錯過有此票者即收 諸君不可 無券者收洋一元每位 看資小洋四角 逢禮拜三六下午四點鐘開演日戲 每晚九點鐘開演

日戲目 夜戲目 包廂每間六位洋十元 每位二元 頭等每位洋五角 二等每位洋三角 三等每位洋一元 小孩減半

南平知縣王大令讚 生髮膠 靈如仙丹

（廣告小字模糊）……北京總經理在前門外英大藥房 又各埠……

郵傳部上海實業學堂招考簡章

（程度）中學各年級及高等專科初年級均可插班（學費）每學期中學十五元高等十五元書籍自理初入校時並須先繳操衣費十元宿舍由校指定自行納費（飯食自備如願住校者每學期納膳宿費八十元（考試）報名時給發詳章否則概不作復（校址）徐家匯北本校 過期不准補考（報名）閏六月初一日起二十日止過期不收其由郵報名者須開明報名處幷附足郵票以便覆寄詳章

郵傳部上海高等實業學堂分設高等商船學堂招考簡章

（程度）分預科中學及高等共三科凡有高等小學畢業者入中學其中學畢業或有四年級以上程度能直接聽英文講義者入高等（年齡）預科十三歲以上中學十五歲以上高等十八歲以上其年歲過幼過長者不錄（體格）目不近視身體健全者爲合格能習水性者尤佳（畢業）預科二年中學三年高等二年半在校二年半高等畢業後有欲爲海軍之輪船實習一年分期繳清）運動器械費一元傳費一元均於入學時繳足後方准上課（納費）學膳費暫免收每學期收軍衣費拾五元（共七套兩呢三布總計費約四十元分期繳清）運動弁者可投入海軍學堂學習一年其不入海軍者畢業後或派赴東西洋專門學校實驗或在招商局或外商輪船當差（校址）吳淞口礮臺灣現暫假高等實業學堂對門（考期）七月初九日起十三日止每日上午八時半到齊九時考起十二時止下午一時起四時止十五日發報揭曉臨考時均帶呈四寸照片一張（考所）上海徐家匯郵傳部高等實業學堂（報名）自閏六月初一日起至二十日止到徐家匯考所報名（開學）定七月二十三日上課

看看看

宋稗類鈔須約劵 說部之霸王

欲知名將戰事不可不看	欲知名士美人不可不看	欲知巨奸去猾不可不看	欲知妖怪神物不可不看	欲知奇情隱艷不可不看	欲知驕奢陰險不可不看	欲知新詞妙句不可不看	欲知游俠奇談不可不看

是書共三十六卷潘永因編永因常熟人說部分類纂輯凡五十九門遂於史學著有讀史津逮此書以宋人說部分類纂輯凡五十九門 末附遺補一卷以補諸門之所未備亦江少虞事實類苑之流其中鴻儒宿將之懿行戰蹟名士美人之新詞妙句隱倫游俠之畸行豪舉巨奸大猾之驕奢陰險妖異神物之奇情怪狀靡不搜羅纂綴洋洋灑灑數萬餘言類皆事蹟新穎耐人尋味具龍門之奇諸補正史之缺遺洵稗官野乘中之傑作也且宋代雜記部諸書最爲汗漫非簡率無味則掛漏殊多此編採集英華內容豐富分門別類尤易檢尋亦讀史家藉資考核之要本此書世少流傳境經本社蒐得全書分前後兩集用中國連史紙精印十二冊分裝兩布套全部定價大洋三元預約劵每部減半收洋一元五角預繳郵費六角統歸一期收足自四月十五日起準定以二個月分二期出書（第一期五月二十五出書第二期六月十五出書）屆期請持預約劵取書如要刻名人題簽小木箱另加大洋五角 凡在外埠何號所購預約劵均請在何號取書介誤

發行所上海四馬路惠福里書局內藜光社○各埠大書坊均有預約劵代賣 欲閱樣本外埠 是書樣本已出 凡在各處購劵者請至各處取閱樣本請寄郵費三分當即寄上不誤

上海照相公司特別贈品

本公司於此道考究多年素有心得電鐐新發明磁片照相保能永不退色且色之深淺均可隨意以故開設未久荷蒙各界源源賜顧固已有口皆碑無煩贅述茲爲推廣生意起見自六月初一日起凡蒙賜顧者特別贈品以毛石彩印大名家錢吉生四季士女屏條四幅不取分文茲將贈例表揭如下 一放大照相奉贈屏條全堂 一十二寸照相奉贈屏條全堂 一十寸照相奉贈屏條三幅 一八寸照相奉贈屏條二幅 一六寸照相奉贈屏條一幅 以上各照相詳印及六寸以內者概不奉贈 本公司開設上洋英大馬路泥城橋東首偏北勞合路億鑫里口四百六十八號門牌便是

人生如朝露惟笑能幾時至髮白鬢斑而舊時丰神已渺不可睹此留影法之所以爲貴也本公司自四月初開張以來陳設之清雅器具之精良映術之高妙以及縮小放大或裝戲裝洋裝古裝並各式補景非尋常照相館所能仿効即仿效矣亦皆等閒

城鎮鄉自治文牘程式 出版

會閱規評 每部三角半 總經售處蘇州振新書社 上海各書莊 總發行新馬路昌壽里七十二號陽湖姚寓 內地願代分銷者函請寄上海總發行所商訂可也 又自治職務須知 月出版六

五彩精印西方三聖立像

每張取洋一角 各處均有正書局發行

水雲樓詩詞稿合本

蔣鹿潭先生詩詞均臻絕詣此册計水雲樓詞二卷續稿詩一卷合爲一册 定價大洋三角

分發行所 南京奇望街有正書局 蘇州都亭橋有正書局 漢口黃陂街有正書局 江西火神廟有正書局 天津東門外東馬路有正書局

總發行所 上海望平街有正書局 北京琉璃廠西門有正書局

文明大舞臺夜戲

初三夜戲准演 每逢禮拜六禮拜日日戲全部戲 一員合演

納紹先 沈香 沈月來 萬盞燈 沈韻秋 殷春虎 孫鴻奎 白文奎 王鳳山 探陰山 割髮代首 桑園寄子 伍月華 小洪福 袁如泉 趙永利 王壽卿 諸子何 小和家 何金聲 水淹七軍 打花鼓 徐春發 何少華 呂家坤 月蓮救母 游十殿大轉舞台 樵劉聲 燕山 權德 金壽 何海

新舞臺 新排

初三日戲 包廂四角 官廳三角 三層二角 樓廳一角半 正廳二角 三等一角

劉培山 筱益芳 毛仲琪 趙文連 王益芳 夏月潤 賽冠卿 邱蕊 趙文連 夜來香 七盞燈 小連生 林步青

父女擊掌 過江 黃鶴樓 赴宴 吊山 雙鎖 八巧 費德公 蜡廟 拿 全本 死也 晚得動氣 新編故事新戲 入

六月初三夜戲准演

日戲 毛仲琪 趙文連 筱益芳 林步青 邱蕊 張順來 賽冠卿 夜來 夏月潤 七盞燈 小連生 夏月珊 小保成 演日

文昭關 割髮代首 新蕩湖船 二十世紀 新茶花 七本 八本

大觀 茶園

初三日夜戲正廳每位四角

周佩珠 十萬金 江案 月仙祭包 雙包案 馬桂芬 小蘭芬 行路 哭靈 白蘭花 恩安 新安驛 新空城計 郭小鳳 三山 呂月 十三旦 恩秀山 金 新鐵 重娘 杜十娘

丹桂 茶園

六月初三日禮拜三日戲演正本

孟麗君 連中三元 再生緣全傳三卷 著名超等小武 啟明 特色首本

趙子龍 百萬軍中藏阿斗 全班文武新舊名角同演 夜戲 著名超等小武 啟明 平生第一絕藝首本

新 鬼 馬 武 元 文 仔 端 容 柏 新 京 觀 聲 金 牲 大 山 價 歎 牛 數 山 昭 棠 標 柏 容 蘇 山

日夜定價最廉

日價	夜價
特等三角	特等五角
頭等二角	頭等三角
二等角半	二等二角
三等一角	三等角半

羣仙茶園

初三日大減價正廳一角

小榮祥 王鴻仙 白鳳奎 金錄翠 一陣風 賽富春 賽七月 蓋七省 金雅琴 王蓮英 小賽奎 賽實仙 小銀仙 目蓮僧 探母 回令 富春樓 小李搖錢樹 活捉 三娘教子 孝義圖 忠孝全 斷太后 處公堂 小烈女 自傳 富 小 仙刎

初三夜戲正廳每位二角

小榮祥 蓋七省 王雅琴 月樓 賽勝 一陣風 奧新實 紅花 馮子梅 小奎官 紅菊花 小蓉仙 林黛玉 龍鳥 魚藏劍 相會 橋 界 牌 關 黑心 朋友 金台 破鏡 重圓 黃 賽 呂 布 ○○○ ○○○

麥倫書院招生廣告

學齡 十二歲以上
進步 本年新設格致化學室官話
學費 住宿半年六十元走讀半年二十元如貼午膳加八元
報名 六月初九至七月初七六月十四日隨帶證金五元不取則還
考試 六月十六七月十四（暑假）六月廿二開學七月十五日
校址 虹口兆豐路第七十六號

迎貴茶園日戲減價正廳洋一角

六月初三日特請京都正全班文武藝員日戲逢禮拜三六准演

王福林 張和劉章六佩 彩福 劉惠振 小月芬 李彩 張鑫 月 上玉 李桂 亭月 劉許 譚明 胡張 張月 張俊 張德 李山 張樓 四月 李少 張張 三張

金鐵陣 盜宗卷 富春樓 戰長沙 一枝桃花 全本燒骨計

六月初三夜戲正廳二角特請京都內城府異正名角拿手好戲

張和 凌桂雲 彩鳳上 李書祥 王瑞云 周月 譚胡 ... 張德俊 四一蘆燈 界牌關 大劈棺

法界歌舞臺

六月初三日戲准演特別改良拿手好戲

袁子仙 王福元 丁長勝 周云亭 林步芳 彭春樵 劉松軒 張桂利 焦雙鳳 奇來 四頭 碧月 花月紅 張鳳坡 王雙鳳 張來台 張寿三 羊鳳芳 夏月來 彭春廷 李俊利 李順茂 陳金吉 李全林 張春利 劉慶鳳 焦慶

彩樓配 雙投唐 賣馬 火燒 七百里 四頭彩 黑風頭怕 頂珠 排 拿手好戲 看看蘇州人

六月初三夜戲特別著名藝員拿手好戲

張全吉 袁子仙 奇來鳳 李順來 李桂軒 張春利 劉金茂 李春林 李月紅 月菜紅 夏月樓 張鳳坡 三麻子 劉吉慶 彭春芳 陳云廷 周海棠 明慧山 周月芳 三麻子 月慶紅 李文棠 李春通 熊文芳 孟鴻芳

大鬧嘉興府（兩將軍）（汴梁城） 刺王僚 婦松下書 新排五本 六本 楊乃武

洋棧出租

福州路東華里內五百九十號門牌式高大二十二廚房一所棧屋宇洋寬敞堆積貨物地當衝要取利且多租金格外克已如合意者請向管門人領看一切面議可也拋球場吉祥里恒記經租帳房啟

盤店聲明

虹口武昌路仁智里景記燒臘雜貨店業由美心號受定期六月初七日交易凡景記往來賬目借揭等情概與本號無涉此後景記新早日理清以免後論特此登報聲明 南京路美心號謹啟

蘇路總公司 添設滬杭售票處

車站售票外添設車票本公司特售以便旅客凡至杭州自行辦理旅行各處等均有二三等車票出售

海天鏡 相命

數推命批命不取卦報 演奇門相 八字 年庚 生年月日 立命推 兄弟 妻子 子息 官貴 分角不在 看相 取五角 批命 ... 四馬路 ...

口臭仙丹

口臭之症由於痰火內熱胃經上升或飲酒吸烟嗜牛羊韭蒜葱薑等物喜食脾胃積熱所致 ... 本號特採取新鮮藥料精製二十發明此丹 ... 每瓶大洋一角 ... 上海山西路口東首 ... 售

上海聖約翰大學堂招考新生廣告

本學堂於暑假後添招高級插班生及預科新班生有志向學者即日來學報名並附寄郵票試驗程度取定後於六月初八日即西曆七月三號招考新生英文中文數學地理歷史各科須有一年以上程度者方得投考 ... 本校中文程度約略年齡在十二歲以上十八歲以下者皆可報名臨考時須帶洋一元作報名費 ...

青年會附屬中學招考 插班生 預科生

本學堂於暑假後招收插班生及預科生 ... 定洋五元 ...

滬寧火車開行時刻表

由上海開至南京

上海	南翔	崑山	蘇州	無錫	常州	鎮江	南京
上午七點四十五分（快車）	上午八點三十六分（快車）	上午九點二十九分（快車）	上午十點二十九分（快車）	上午十一點三十六分（快車）	下午一點三十三分（快車）	下午一點十分（快車）	下午三點三十七分（快車到）
上午八點四十分（慢車）	上午九點三十九分（慢車）	上午十點五十二分（快車）	上午十一點三十五分（慢車）	下午二點四十五分（特別快車）	下午四點二十四分（慢車）	下午四點五十四分（常京客車）	上午十點三十五分（常京客車到）
下午一點二十分（特別快車）	下午四點二十分（特別快車）	下午五點五十二分（快車）	下午二點二十八分（慢車）	下午三點二十分（客車常州止）	上午九點十四分（客車到）	下午五點五十一分（特別快車）	下午四點四十六分（慢車到）
下午四點十二分（特別快車）	下午四點三十三分（客車常州止）	下午七點三十分（客車常州止）	八點三十分（客車常州止）	下午三點十三分（客車常州止）			七點正（特別快車到）
下午六點三十分（客車蘇州止）							

由南京開至上海

南京	鎮江	常州	無錫	蘇州	崑山	南翔	上海
上午七點三十分（快車）	上午九點一分（快車）	上午十點四十二分（快車）	上午十一點三十九分（快車）	下午十二點三十七分（快車）	下午一點十九分（快車）	下午二點三分（快車）	下午二點四十二分（快車到）
上午八點二十分（慢車）	上午十點二十分（慢車）	下午十二點三十五分（慢車）	上午八點十分（常申客車）	下午三點三十分（常申快車）	下午二點五十四分（慢車）	下午四點十二分（慢車）	下午四點五十分（慢車到）
下午一點二十分（特別快車）	下午二點四十七分（特別快車）	上午七點正（常申客車）	下午一點四十一分（慢車）	上午九點三十分（常申快車）	上午十點二十九分（常申客車）	上午十一點五分（常申客車）	上午十一點四十五分（常申車到）
下午四點正（客車常州止）	下午五點五十分（客車常州止）	下午四點十二分（特別快車）	下午五點九分（特別快車）	下午二點四十五分（特別快車）	上午八點三十二分（蘇申客車）	下午六點四十三分（特別快車）	下午七點十五分（特別快車到）
		七點五十四分（客車到）		上午七點三十分（蘇申客車）		下午九點三十九分（蘇申客車）	上午九點十分（蘇申客車到）

滬杭火車開行時刻表

由上海開至閘口

上海	莘莊	松江	楓涇	嘉興	杭州	閘口
上午八點二十五分（慢車）	上午九點三十六分（貨車）	上午十點四十分（慢車）	上午十一點五十九分（慢車）	下午一點二十五分（慢車）	下午三點十分（慢車）	下午三點四十分（慢車到）
上午十一點正（貨車）	上午十一點零五分（貨車）	下午一點二十分（貨車）	下午二點五十分（貨車）	下午四點三十五分（貨車）	下午六點正（貨車到）	
下午一點正（區間車）	下午二點十二分（區間車）	下午二點四十分（區間車）	下午三點三十分（區間車）	下午五點正（區間車止）		
下午四點五十分（快車）	下午五點十五分（快車）	下午五點四十一分（快車）	下午六點十四分（快車）	下午七點二分（快車）	下午七點五十五分（快車）	下午六點二十分（快車到）

由閘口開至上海

閘口	杭州	嘉興	楓涇	松江	莘莊	上海
上午七點十五分（慢車）	上午七點三十分（慢車）	上午九點十五分（慢車）	上午十點二十分（慢車）	上午十一點二十四分（慢車）	上午十二點十三分（慢車）	下午一點十分（慢車到）
上午九點二十五分（貨車）	上午八點正（貨車）	上午十一點三十分（區間車）	上午九點二十分（區間車）	上午十點四十六分（區間車）	下午一點三十二分（貨車）	下午三點四十分（貨車到）
下午二點十分（快車）	下午一點四十分（快車）	下午三點三十分（快車）	下午四點十分（快車）	下午四點四十九分（快車）	下午五點十五分（快車）	下午六點四十四分（快車到）

德國胡沙博士著 鑛物學 桂林馬君武譯 定價二元一角 上海四馬路新學會社總發行所

贊成員 共一百八十位 五月廿七日開辦

直隸公債第六年本息一律還清廣告 本年六月期應還已字公債本息銀洋仍由上海電政局照發

上海三馬路西市 大藥房

德國胡沙博士著　鑛物學　桂林馬君武譯　定價一元一角　上海四馬路… 總發行所

直隸公債第六年本息一律還清廣告　本年六月朔應還己字公債本息銀兩仍由上海電政局照發

寶成員　共一百八十位　五月十七日開辦　[illegible]

中國通商銀行

本銀行欽奉諭旨設立招股資本五百萬兩現已收足二百五十萬兩總行開設上海並設北京漢口煙台等處分行經辦各處滙兌押款凡有款存銀兩或半年長年存款一切交易無不周妥克己並自備高大洋棧一所貨物均可寄存可押用銀兩租棧格外公道特此佈告謹白

參茸虎筋　海狗腎廣嗣金丹

崔氏靈香廬驥雲氏發行所○秘製人參鹿茸靈芝野尤虎筋海狗腎汁壯陽廣嗣金丹○附送奇藥包治陽痿神妙莫測

[illegible]

上海寗波路口五馬路北開間門面　綠葉會館北　崔氏瓣香廬發行所啟

元泰　精製洋裝廠

各國洋裝　高等剪裁　新奇　洋裝

[illegible]

MODERN BUSINESS

is a science. You can learn expert business methods from the INTERNATIONAL CORRESPONDENCE SCHOOLS. Every young man who wants a modern commercial training should write for our free book describing any of the following courses of study. Write and tell us which course interests YOU and we will explain the I.C.S. methods of study.

DO IT NOW!

COMPLETE COMMERCIAL
BOOK KEEPING
ADVERTISING
COMMERCIAL LAW
STENOGRAPHY
BANKING
GRAMMAR AND
LETTER WRITING
ARITHMETIC

You are invited to call or write for full particulars

Address:
CHINA AGENCY, I. C. S.
OFFICE NO. 8,
11c NANKING ROAD
SHANGHAI

自來火公司廣告

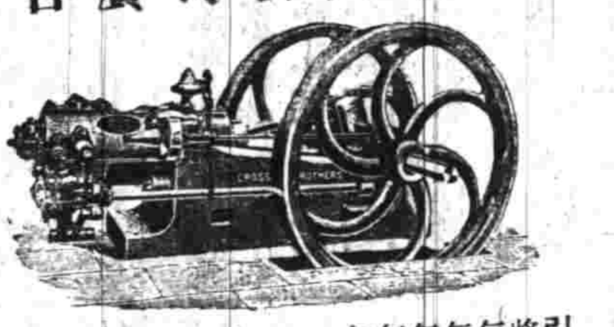

引擎用之煤氣減價

引擎用煤氣向來較之用他燃料爲省今因招徠生意起見再特別減價茲將價目列下

每月用二萬立方尺以下者每千立方尺一元四角
每月用二萬立方尺以上者每千立方尺一元三角七分半
每月用三萬立方尺以上者每千立方尺一元三角半
每月用四萬立方尺以上者每千立方尺一元三角二分半
每月用五萬立方尺以上者每千立方尺一元二角
如再多自當特別再減

煤氣引擎今裝費分文不取

向章欲裝置引擎本公司欲特別取費今則分文不取茲將引擎租價列下

H字一匹半馬力　按月租價銀二兩七錢半
J字三匹馬力　按月租價銀三兩
K字四匹半馬力　按月租價銀四兩五錢
L字六匹半馬力　按月租價銀五兩
M字九匹馬力　按月租價銀六兩
N字十二匹馬力　按月租價銀七兩五錢
O字十五匹半馬力　按月租價銀十兩
P字十八匹半馬力　按月租價銀十二兩

○如欲需更大馬力者請問本公司工程司可也

上海西藏路五號自來火公司啓

許桐生兄鑒

[illegible]

專裝假辮

[illegible]

最新戲片出現

（分設四馬路棋盤街平和里口）

從未到過新戲片　剛到　刻已到申

[illegible]

新法推命　潤操大

[illegible]

名相過申

[illegible]

宋仲遠閱

[illegible]

小神仙回申　大相家

[illegible]

陳鏡如回申　星博士

[illegible]

東瀛仙　星士

[illegible]

王喬松來申

[illegible]

德昌興記號　自製蜜餞糖菓批發

[illegible]

貢司登士機器廠

[illegible]

得南洋勸業會最優等獎憑

洞庭山之碧螺春名茶

[illegible]

柏林愛依智公司

製造機器電機儀器燈電車公司機器全付各種電器低高銅等線平等

中國經理人瑞記洋行

A. BORSIG
BERLIN-TEGEL

立式橫式快力汽汀引擎（係與發電機通風機及幫浦等相接）堡雪格汽汀引擎及水管鍋爐大小各種異樣及各種管子壓力幫浦等均極堅美而價廉

德華銀行

總行在上海分設柏林加耳各搭堡漢漢口香港神戶北京新加坡天津濟南青島橫濱等處資本七百五十萬兩創始於一千八百八十九年利息活存者角二厘存款有定期者可向本行詢問兼做各處滙兌總經理葧葛君

上海景綸汗衫總廠廣告

[illegible]

上海三馬路西市　鍊雲大藥房

[illegible]

上海郵政局截止收信時刻單

無更改之單

[illegible]

有更改之單

[illegible]

外國輪船出口日期

[illegible]

六月初二日禮拜二進口

[illegible]

六月初三日禮拜三出口

[illegible]

六月初四日禮拜四出口

[illegible]

六月初五日禮拜五出口

[illegible]

六月初六日禮拜六出口

[illegible]

凡有僱件遲誤請逕函本館帳房

地方要聞

◉宜昌因路釀出毆斃兵士之風潮

▲糾衆農民二千餘人 ▲毆斃兵士二十餘人

湖北川粵漢鐵路爭歸商辦後而宜昌亦屬通商口岸曾經設立鐵路分會招集股欵估勘路線由該處至四川萬縣合資籌修已於去冬開工建築計長三十餘里不料奉上諭收歸國有借欵籌修該處公司即行停工將工夫概行遣散衆股東羣相詰問不聞不問衆股東益滋疑慮深恐公司管理諸人又復當之於路一停修股欵無着咸向公司管理諸人需索原繳股本該公司答以現在收歸國有此欵應由公家籌償不得向該公司質問衆股東見公司一味推卸不勝忿怒即將管理諸人毆辱一番幷將器具房間全行搗毀經警局聞知當派警勇前往排解各警勇見衆股東憤激風潮甚烈難以和平了結隨稟報宜昌府袁太守核辦即請宜防營管帶陳嘉猷率隊彈壓衆股東一見軍隊彈壓愈爲憤極遂各回鄉村糾聚農民二千餘人執械抗拒毆斃兵士二十餘名皆因該兵士不過三百餘人是時並未攜帶火藥勢力不敵故爾失敗近來人心惶惶城內商民亦因之罷市由荊宜道電稟來省當經瑞制軍以鐵路國有定爲政策値此匪氛不靖之時深恐不肖之徒從中煽惑爲害不堪設想況宜昌爲通商口岸華洋雜處教堂林立除電飭認眞保護設法解散並令現署宜昌府金守世和迅即到任隨時稟承辦理外一面咨請陸軍統制張彪派步隊四十一標一營管帶裁綏山率隊前往鎭攝以保治安云

◉方得勝案之達部問題

方得勝就地正法一案已由增中丞奏結現悉寧波地方檢察長汪郁年將方得勝仍照章擬以絞立決專案呈報提法使查核惟該犯業由甯波文武行政官以軍法從事先經就地正法今以辦法變更罪人喪失恐屬側擊照例可援是否仍由司達部抑或另有辦法附請核示等云未識章法司如何核示也

◉皖撫核准進口米捐改給股票

皖省行商進口米五分捐向爲皖路保息之用後皖省礦務局成立又撥進口米捐五分計每石共抽銀一錢由米行代扣代繳現進口米商王同春等擬援粵商辦法要求填給股票以昭公允日前皖撫朱中丞接准該進口米商王同春等公稟略云前以路礦米捐偏枯受累節次要求改股以恤商艱前奉部批以變通辦法改捐爲股以順商情各在案無如路礦兩局延不揭曉未審是何原因商等一再催求在路礦局得毋以此欵向有商行代扣代繳往往有奸行串通刁號或影射來欵或假託號坊百弊叢生捐欵久病不旺若遽經給股恐此弊仍不能免公司立須擔負股息週轉不靈殊于路礦一時難以起色所以遲遲不肯揭曉息此亦無怪不知此項捐欵商等既經承認決無有意偸漏其所以巧立名目希圖偸漏者均係行號牽坊串同作弊商等委係毫不與聞況路礦局經辦此捐之奏案祇分進口出口兩項何與坊來儎之有商等運米進口係屬賣商廣商運米出口係屬買商此進口出口兩項係分縷晰不難明証即云來儎舞坊究何嘗非進口之米也迺路礦局竟任伊等藉端漏捐未免偏其今欲于路礦兩有裨益惟改股不二法門欲杜巧立名目惟奬惟改附出口抽收責成買商代扣代繳爲唯一宗旨總之商等要求改股欲脫偏枯之累此外並無容心耳否則廣商有股茶商有股而獨令商等之膏血竟付汪洋無論於公司律是否相符且於公理己多不合羣情迫切爲此上陳云云刻經皖撫朱中丞查此案前經迭飭勸業道查議詳辦在案茲據湖關道暨米厘局妥速辦理具報外札前情除批示並出示曉諭一面分札無勸業道立即遵照赶緊分移路礦兩局務令迅速核訂改捐爲股章程呈候咨部立案云

◉左支右絀之湘省財政

▲財政局之大會議 湘省宣統四年曁本年地方行政經費預算案今歲四月二十日諮議局請開臨時會議以便付衆公決繼因路潮事起各議員以爭回無效紛紛辭職而預算一案遂忽忽呈復並未修改成立且因議員辭職過多即展期開會亦無多數之取決楊撫以事體重大未便即行核准仍札行該局飭令修改妥協再行呈復而該局應有常駐議員照例祇能審查不能決定祇得通札行知藩學臬三司暨巡警勸業鹽法各道淸理財政兵備官礦米捐各局處飭令會同詳細覆核逐條籤註詳復到院以憑察奪轉咨並經淸理財政局正副監理官楊士驄李啟琛藩司趙濱彥總辦袁學昌詳加審定通知各局署公所於本月二十二日一體齊至淸理財政局公同決擇以使會商妥協即由該局主稿挈銜詳復撫院是日自司道以至首府兩縣曁會議廳參事審查兩科科員各公所局處委員共約一百餘人頗極一時之盛云

▲財政說明書咨部 度支部去歲電達來湘飭即編纂湖南全省財政欵目說明書迅速咨部以憑查考等因當經楊撫行知藩司暨淸理財政局札委試用知縣陳寶書袁炳麟吳章等數員按照預算全冊詳細鈎稽認眞編譔現在已經告成計入欵十卷出欵十卷又海常各關欵目四卷都爲二十四部於日昨呈送到院專差賷赴京師投解度支部衙門核收一面即飭刷印局排印成書通行各府州縣一體查照云

▲委員調查銀行欵目 度支部因營口等處大淸銀行弊竇百出虧挪巨欵各處分行殿恐不免有前項情事自應委員徹底淸查以重公欵日前咨行到湘已派委該部主事章程兩京卿來湘分別調查茲復割派湘岸督銷淮鹽總局總辦劉健之觀察暨乾會同該主事等認眞鈎稽以昭核實劉道奉文後當卽移知大淸銀行總理宗守堯年偵該部員到湘卽先査省城分行次查湘潭再赴常德大約該主事等來湘之期當在出月初矣

▲議加地方官公費 湘省財政正監理官楊芝青京卿來湘後調查前次湘省所定各府州縣公費數目以爲過於減少殊不足以資津貼當卽會同楊撫擬卽電達度支部請將前次所定公費底稿卽行取消俟體察情形酌議增加再行詳細列表造冊呈請核辦聞楊撫極爲贊成刻已電告到部俟復電到湘卽由淸理財政局妥擬追加確數呈由會議廳審查後卽行據詳咨奏云

◉江南軍事費又奉裁減

兩江督練公所調查陸軍財政局遵飭附立統計專科將原辦陸軍統計員司酌核減支以減抵增月加支銀一百九十一兩七錢又江南測繪學堂彙實地測量事宜始經測繪甯屬月支經費銀五千兩蘇屬併辦加撥銀三千四百兩除由蘇藩司認罰銀四百兩其餘二千四百兩財政局遵飭於二年三月起照撥又陸軍第九鎭暫設監獄原月支銀二百二十六兩四錢刪經統制奏准增支銀六十五兩自二年四月起由財政局增撥又江南新軍缺點尙多當以軍諮處處長盧靜遠陸軍部諸議官劉道仁司長羅澤暐等駐京調查陸軍事宜月支銀一百兩自二年五月起由財政局按月支給又吳淞至金陵等處砲台防營基址參謀營務處奉飭派委勘辦月支銀一百十六兩自二年六月起由財政公所撥給俟杳勘淸楚卽行停止以上五項係屬臨時增撥之欵未經列入三年分預算由江督咨請度支部查照立案茲爲以追加各欵內陸軍調查財政局經費原列預算一萬七千九百三十七兩五錢四分七厘經資政院審查議決全裁湖繪學堂與實地測量司原列預算計十萬六千四百四十五兩七錢七分二厘除該省認減測繪學堂經費二千一百兩閒經費資政院審查又減該堂經費七千九百兩又測量司經費二萬四千一百二十八兩五錢九分七厘均經本部於核定預算案內分別入表由會議政務處咨行在案其陸軍監獄經費駐京調查陸軍事宜委員經費參謀處委員勘地經費三項雖開支始於二年該省並未列入預算其非重要之欵可知且此項追加亦未聲明爲有的欵均與本部維持預算實行辦法不符所請立案之處礙難照准已由度支部咨請江督查照飭遵

◉鄂垣巨室之大風流公案

▲韓濤偷香

江漢關道嚴舫之第二公子嚴漢中以知府分發江蘇聽鼓有年其夫人史氏（前湖北德安府史廸宸之女）姿色頗佳現雖徐娘已老而風韻尙存常與鄂垣娼戲子劉茂林之股太太（係一娼婦著名淫賭）往來醜聲四播嚴守早有所聞然不能禁制之故摒棄之令獨居鄂近嚴因旅蘇歡裁未得差委爰於日前返鄂措資詎抵宅之際爲時尙早其夫人之兄與姘夫韓蓮靜（名韓濤江蘇常州人翻北候補縣丞現充漢口統捐局辦事官）未起嚴守衝入房中見此狀況勃然大怒當欲將一對野鴛鴦捆送審判廳治罪不料僕人輩皆不聽嚴之命令竟將韓縱逃嚴夫人旋亦將貴重珍物捲去約値一萬餘金逕至娼串陳姓張姓李姓等家分匿此事已紀前報漢水情波艷史之中惟嚴尙不詳茲嚴守在家過細淸查檢點方知歷年被韓等耗費及此次捲逃者已達五六萬金嚴業經去不少所以憤恨已極又聞彼婦自逃出後匿於張姓陳姓（陳姓主人名陳禱生現在漢口統捐局執事其宅向稱淫窟）宅內仍與韓濤歡會有將嚴姓外欠帳項收淸卽偕逃往常州之信是以遣抱至警務公所及地方審判廳以淫棍韓濤等拐逃鉅資具控二十六日晚七句鐘後警務公所特派後區陸區區長地方檢察廳亦派檢曾官蕭贊昌率帶行政司法兩項巡警共三十餘人先至戈甲營街張宅搜捕未獲因張姓牽涉寄囤財產故將張姓之男人拘去二名副又至𨻶補街卽家巷陳宅先命巡警將前後門堵住由陸區長等帶兩巡警及眼綫（嚴守僕人）入室查問適韓濤正在房中與嚴夫人及陳姓婦女圍桌大又麻雀言笑自若陸區長卽出選捕票與觀韓知事洩立命備轎一乘與嚴夫人各乘肩輿由衆巡警簇擁先解至警務公所經司法科長戴令邦楨署理韓濤數語轉令解送地方廳復經預審庭（是案有關風化禁止旁聽）研訊多時當將韓收押一面由庭長將嚴守請至勸其將夫人領歸自行看管若韓某者实照誘姦拐逃治罪嚴庭長以嚴史兩姓均係名門意欲全嚴姓也嚴意似稍活動庭長卽命備輿將該夫婦送歸聞在途中時該夫人因羞憤欲自尋短見皆爲與人解救至藏垢納污之陳姓亦被拘去一人聞卽陳福生之弟現應中須向張陳二姓追取捲逃財物是案發現時沿途觀者人山人海皆疑與革黨有關係不知卽嚴姓之大姦拐案也如何結果容俟續探

◉湖南陞官圖

▲楊撫電請開缺 湘撫楊俊卿中丞以湘路風潮劇烈前經據情代奏已奉上諭嚴行申斥湘省民風素悍又未能以激烈從事致生他變加之連日以來謠言蜂起匪氣甚熾杯弓蛇影草木皆兵又値天雨不止各屬紛紛稟報水災靈耗頻來焦灼萬狀凡事又與藩司趙濱彥積不相能趙對於楊撫事無鉅細靡不暗中掣肘極力反對是以大爲憤憤特於本月二十二日復行電達內閣力陳病體難支萬難勝任懇請代奏請准其開缺並稱藩司趙濱彥才長學裕勝巳百倍卽現辦各項新政者趙一人擘畫之力可否仰懇天恩卽以該藩司趙濱彥升授等語蓋明雖褒趙實則貶之也因趙跋扈攬權之名京中已早有所聞趙藩聞之大爲憤恨至次日面遁藩開缺來京之詔下矣

▲趙藩開缺之原因 趙藩抵任以來旣與楊撫極不相洽對於紳界感情尤惡其中以諮議局爲最甚凡諮議局議決施行之案趙必事事反對此外若預算案改良征收錢糧案曁與藩司有關係者均絕對不贊成卽如改良征收議案已經楊撫宜布通行而趙竟批飭各屬勒令仍歸地方官征收又如今歲高等實業學堂指撥銅元工廠一事其尤顯而昭著者也故紳界之在京者均極力運動其去又益以楊撫自請開缺之電奏致成開缺來京之結果趙得電後剔巳亟亟赶辦交卸擬暫不赴京卽行檢點行裝回浙江故里以便寄跡西湖消此長夏俟秋初後再行赴京另定行止云

▲學司兼署藩篆 湘省司道大小一時遷調殆盡如學司與臬司懸缺以黃以霖署理臬司周儒臣升授四川藩司以候補道袁學昌署理鹽法

郵傳部交通傳習所招考高等學生 學額 年齡 格致 畢業期限 附條 報名處 報名日期 考期 學費

漢口商辦既濟水電有限公司補招新股廣告

郵傳部交通傳習所招考高等學生

學額　鐵路科七十五名　郵政科七十五名

年齡　十八歲至二十五歲

考格　英文論說○漢文譯英○英文譯漢○英文筆錄○代數至雙位方程○輿地○理化○國文論說○以上除國文外俱用英文答問

報名處　京師郵傳部後身交通傳習所○漢口京漢路局○上海電政局○福州電報局

報名日期　京師六月十五至十九○漢口六月廿一廿二○上海六月廿五廿六○福州閏六月初十十一

保證　[illegible]外省由殷實鋪保

考期　京師閏六月初二初三○[illegible]

學費　[illegible]一律不收

畢業期限　鐵路科三年　郵政科二年半　畢業後派各路各局當差

附條　詳章向報名處取閱

漢口商辦既濟水電有限公司補招新股廣告

本公司擴充營業前年添招新股二百萬元內二十萬元由漢鎮紳商任便認購其餘一百八十萬元先儘老股東各照原股數六成派認[illegible]內之股份尚未足額[illegible]租界水電現亦[illegible]照本年四月收數計算內地及租界自來水長年約收洋二十七萬元電燈長年收洋二十八萬元總計歲入已及五十五萬元之數[illegible]年計算長年二十五萬元股息合新舊股五百萬[illegible]近營業預算表可知其股息[illegible]每股龍洋十元一次收足[illegible]宣統三年五月本公司謹啓

收股處　漢口一碼頭本公司　一碼頭興業銀行　北京掌扇胡同大慶元銀號　上海後馬路祥康里大慶元銀號　英大馬路興業銀行　廣東豫昨街大慶元銀號

道　吳[illegible]邦調補　江蘇巡警道　以湖北候補道徐之棨署理　衡永道　譚啟瑞開缺以候補道胡[illegible]立署理是司道員中　僅有藩司係屬本任　此次趙藩又復　開缺來京　即　署理之人　一時無此合格之選楊撫現擬　仍循舊例　即以學司黃以霖兼署藩篆以免　多所更張　刻聞已電達內閣一面即行專札派委飭知任事趙藩亦　亟欲交卸　故有定期六月初一日　即行接篆之說

▲添委礦務總監督　湘省礦務　以紳權為最重省城設有礦務總公司　為中西南三路礦務之樞紐其中　原因複雜　事極紛繁而與官場意多　隔閡　楊撫以現值整頓　礦務之時亟須添委大員　從中監督　隨時　會督紳商　經理其事以資討論刻經札委候補道劉體信　充任該公司總監督　飭令常川到差　認真整頓　而紳界中一聞此信以為　官權漸入礦界　將來不免　橫被壓力　蘇是官紳之意見　為之更甚云

地方通信

◉南京通信

▲皖省牌照捐之批詞　江南財政公所昨詳准兩江禁烟公所移奉商查皖省膏捐是否取之吸戶有無栽土計膏名實不符等情一案奉　江督批云　據詳已悉查　皖省辦理牌照捐向係遵章于零售吸取之吸戶由土膏店取繳實非較土計膏名實並不符當經電咨度支部電復以該省牌照捐既係遵照部章係非就土計膏自在外部原奏准其照辦之列業經移行在案據詳前情仰即賡續照收云云

▲欠公欵者將大懲創　寧藩司樊方伯頃為各牧令虧欠正雜各欵任催任提總不批解成為老生常談對於應撥各要需無來源接濟焦灼之下擬以嚴懲知非大加懲創不足以清積欠飭各州縣知照令兆當[illegible]令絡新龍令曜樞李令嶽衛等不下數十員臚列一摺詳請江督分別輕重或勸繳或奏參以儆效尤而重公帑云云

▲寧垣平糶厲民記　寧垣設立平糶局本為便民起見乃一旬以來購米者不甚踴躍其原因江西米每升七十三文較之市價並無出入且小洋每角又低抑兩三文貧民以其無可較量反不如米店之稍能抬價對於官米局頗有怨聲云

○杭州通信

▲南田同知久不履新之原因　寧波南田地方孤懸海島向有墾務局上年奏請設立廳治改為南田撫民廳要缺瀋遂酌定范別駕期顯請補是缺范君曾充學務公所科員兼省視學又兼測繪學堂教習既知新學人品又端四月間將差務一一交清奉藩憲詳請札部頒發關防奉飭赴任該處設立巡檢一缺酌委殷壽松署理殷君係舊時佐雜習氣二月間委大悲巡檢因路遠不去三月間又委塔山巡檢因缺苦又不去聞有新設南田巡檢該處風氣未開必可被剋一番鑽謀如願果委南田巡檢喜不可言殷某前充學務公所委員時與范君曾有齟齬素知其品行此次作堂屬兩造心中均有快快之勢故奉飭赴任已閱三月范君尚未整頓行裝可謂寬家巧遇即去者亦存五日京兆之心實因該處正當整頓之際如此屬員萬難共事一方也

▲嚴禁抑勒茶捐銀價　浙省諮議局日前以局卡征收茶捐抑勒銀價殊屬有礙商業備具質問書送院核辦昨接撫院咨復謂案據藩司詳復諮議局質問嚴東關卡抑勒銀價另案擬規等情到本部院據此除批據詳已悉仰候抄詳分行諮議局查照並由司申明定章通飭各卡凡有征收茶捐如以銀洋折合實銀除照市價核征另加傾鎔火耗外不得另立名目設法取巧以恤商艱倘敢陽奉陰違一經查實定行撤懲不貸此繳印發外為此抄詳移行諮議局知照云云

▲呈催興修海塘之批詞　諮議局日前具文撫院呈催鋼山海塘應修請飭司迅速撥款一案始於昨日奉批謂呈案陶悉此案迭催藩司撥款修築迄今數月何以仍未照辦海塘關係緊要豈可任意延誕希候嚴催藩司撥解具報並札飭杭防道剋日興辦此復

○揚州通信

▲調查鹽務　兩淮鹽務前雖有就場徵稅之議然各方面均有窒礙難行者自設立鹽政公所以來並未有如何之效果故此議亦遂暫緩不行昨日又有鹽政處派來調查員二人旅居湖南會館聞亦係就場征稅之主動力各商聞之又未免恐慌之象矣

▲廣陵大舞台開工　揚城戲園屢議與辦而屢不能成如今年之首先稟案之大同戲園又因籌款不足工程半途而止殊為可惜現在復有商界中人組織廣陵大舞臺一所在太平碼頭之西岸建築集股一萬元以為開辦費用定期於六月初二日開工云

▲提學使將到矣　揚屬學務歷年以來進步殊少而且經濟困難精神上亦遂歉之新任勞提學使以為教育前途宜求完滿之希望也故定期於月內莅揚一觀兼察看教員之勤惰惟各學堂現皆停課大考得此消息後應當格外注意也

◉蘇州通信

▲陸軍警察行畢業式　蘇省陸軍警察教練所於上月中旬學期已滿後即經該所監督蘇崑山二尹稟請督練三處總辦吳參領分科命題考驗評別等級刊填憑照現復經吳總辦督同蘇監督暨教習等員擇於二十九日在堂行畢業式聞不日即須分派上差云

▲派委赴部具領新印　江蘇提法司遵警道兩缺一係新改一係新設當時均無印信因而於辦公故先刊給木質關防暫資信用現在廉訪接到京電知新印業已製就當由廉訪會同汪觀察遴委候補知縣夏敬業大令剋日赴都具領矣

▲禁烟公所續委科員　前紀禁烟公所各科長因奉委分赴蘇松常鎮太五屬辦理土膏牌照捐所中無人辦公故特由陸汪沈三總辦另委程庚章司馬等充當禁烟科長等各在案茲復由該所總辦以文牘科長劉麗亭大令辦公有年人極幹練特令調辦總務科長所遺文牘承務則委書制科員李文玉通守升充另以府經馬貽謀參軍承李之乏其調會科員即憑倚司馬堃升本科科長後所遺科員一差即委本廳差遺員鍾期藩少尹調充另添委殷泰初少尉以備差遣又鍾堯階太守自奉專辦蘇屬土膏捐後其所兼之總務科科長差實覺不暇兼顧故亦奉另札浙江同知汪慧孫司馬接辦該員等均於六月初一日分別到所蒞事矣

▲觀察自請銷差　蘇省度支公所幫辦會理鎔蘇官銀錢局朱萃伯觀察近因另有事故自請撤銷具請銷差當奉程中丞批准觀察遂於六月初一日稟知交卸並請假數天以便即日赴滬就醫

要摺

學部奏遵章酌擬中央教育會會議規則摺

奏為遵章酌擬中央教育會會議規則謹繕清單恭摺仰祈　聖鑒事本年五月初四日會奏設立中央教育會章程內開中央教育會會議規則由學部詳細訂定一律遵守業經奉　旨俞允欽遵在案現在中央教育會開會在即此項規則亟應詳細釐定以使與議各員有所遵守臣等遵即酌採通制悉心籌商議擬就中央教育會會議規則都凡四十條其中如開會討論及逐日議事議場秩序等項均屬義主謹嚴法求詳密似於集思廣益之中不致有事難言龐之處謹分繕清單恭呈　御覽如蒙俞允即由臣等遵奉施行所有遵章酌擬中央教育會會議規則緣由謹恭摺具陳伏乞　皇上聖鑒謹　奏　謹將酌擬中央教育會會議規則繕具清單恭呈　御覽　第一章　開會　第一條　會員於學務大臣所定開議時日應即按照時日齊集會所行開會禮　第二條　會員到會之始須在會員簿註到其由各省派選之會員並將其公函文件交驗　第三條　會員坐位次序如左　學部丞參　學部參事官司長局長　學部視學人員學部酌派會員　直轄各學堂監督　民政部民治司司長　民政部內外廳丞　陸軍部軍學處處長　海軍部軍學司司長　各省學務公所議長議紳及教育總會會長副會長　京師督學局人員　各省學務公所科長及省視學　各省學堂監督教員會長　第二章　開議中止散會及展會　第四條　開議時刻每日以早八鐘為始十二鐘為止由會長酌量應議事件稿或酌增日表　第五條　會議之時會長遇有必要情形得酌定時刻中止議事　第六條　若本日應議之事未辦已屆散會時間會長得宣告展會　第七條　會長若未宣布展會已屆散會時無論何人即不得就議事發議　第三章　會議及討論　第八條　中央教育會會議不得涉及教育範圍以外之事如有逾越範圍時學務大臣得即行禁止提議　第九條　會議事件須按照議事日表所定以次議決不得更動錯亂惟學務大臣交議事件應先付會議　第十條　學務大臣交議及會員提議事件得先期開具節略由書記員繕印交會員閱看以備按照議事日表到會會議　第十一條　會員欲統各項事件提議應擬具議案附加案語得全體人數三分之一以上贊成會同署名提出於會長再編入議事日表交會員會議　第十二條　討論時或贊成或反對欲發議者應先起立自報姓名或號數聲請於會長得允准而後發議　第十三條　同時不得有二人以上之發言其同時聲請者得由會長指定先後以次發議　第十四條　發言者應就本位起立其有須特別說明者得聲請會長得其允准而登議臺發言惟不得演說議題以外之事　第十五條　會長如欲自行討論者得改就特設議座此時職務即由副會長代理第十六條　發議全舉時由會長宣告討論終局　第十七條　會議分初讀再讀三讀初讀時討論議案大體再讀時逐條詳議三讀時就全案確定議決但再讀三讀得因事宜省略之　第十八條　修正案得於初讀或再讀時提出惟須有三人以上之贊成　第四章　表決及審查　第十九條　會長副會長及會員均有表決權其不在會場者不得加入表決　第二十條　當表決時會長應先將應付表決之議題宣告　第二十一條　表決法分起立表決投票表決兩種由會長臨時定之　第二十二條　投票表決法分記名與不記名兩種由會長臨時定之　第二十三條　用不記名投票表決法者檢得投票總數與當日到會人數不符時得由會長重付表決或改用他法表決　第二十四條　議案有應付審查者由會長宣告於初讀後行之其由會自舉審付審查者亦同　第二十五條　審查員由會長臨時指定　第二十六條　審查員審查既畢應具報告書呈交會長由書記繕印分送即行會議　第五章　會場秩序　第廿七條　會員入場後非宣告散會及議事中止時不得離座及退場　第廿八條　會場內不得吸烟喙唾　第二十九條　會議時不得談詞私語並喧笑鼓掌　第三十條　會長當整理會場秩序時得囑就此時無論何人均須肅靜　第三十一條　會長見為確會員有妨害秩序時得指名令其暫行退出　第六章　告假　第三十二條　會員因事不能到會者須聲明事由告假　第三十三條　會員因事告假至三日以上者應自請他會員代表一切議決後即歸該會員負其責任　第三十四條　前條代表之會員應將告假會員之委託書陳於會長　第三十五條　會員告假如接續十日不能到會者即作為辭職　第七章　議事錄及議決錄　第三十六條　會場每日所議之事應載於議事錄　第三十七條　議事錄記載之事如左　一　開會　閉會之年月日時　二　開議中止展會散會日時　三　會員姓名　四　每日到會人數　五　交議提議事件　六　會議議題　七　議決事件　八　表決可否之數目　第三十八條　凡會員議決事件其辦法應詳載於議決錄　第三十九條　議決錄所載之事件辦去應由學務大臣分別採擇施行　第四十條　除本規則所定外有未盡事宜得由會長臨時決定辦法

要件

姚生范上陸鳳石相國書

（前略）受業猥以淺識謬膺法柄重以金閶為吾師鄉魯誕彌之鄉審判又人民生命財產所係故自受任以後益竭棉力計自開廳至今判決案件數十起廓清弊端數十事得鄰僚忱聽丞擊持於上諸同志和衷於下法院規模日有起色今年春承審鳳池菴冤獄一案因前審官與縣陳其壽以一無名死屍竟將毫無關係之馬有祥等四人擬抵查抄該菴公私財產數千金草率定案至發審局而全案翻供審判成立疑交高等廳審理前月侍坐留園曾將此案概以閩旋同民科庭長楊年冒險調查各署瀝陳鈞聽並荷殷殷獎藉益思黽勉稀証慘愈見冤情衆証既確方擬公開定讞而陳介虛其平反之不利於己也鈞串滬人之執幕者臬幕撫幕一氣溝通捏造蜚語大事運動法司為之左袒中蜂錯以調和竟將受業撤差而記稿年大過此案竟功虧一簣大有翻天覆地之勢夫爲惡受業去年來蘇有鑒於物力之凋敝官場之窳劣與夫民情風習之委靡不振也因欲自抒所學以期挽回萬一冀於司法前途有所振勵叠事之初已固知有今日獨惜法界經此波折公理難伸人民負屈人命重大豈可以鬼蜮行之後之繼者恐亦無所施其伎倆蘇省素號開明寄遍得界法權不偽如大局何我夫子誼篤桑梓諒亦閔之靈然乎受業承辦此案三月於茲苦心孤詣精力交瘁所有經過手續及一切重要證據刻以預備公判之故抄撮大概以當紀錄特付油印尚未發表遂有此變茲謹奉呈一冊以白區區但後之來者辦法究不可知案之結束殊難遙億仍求偷賜垂察不必宣洩爲禱再受業自解任推事即擬積裝回京緣分擔法政學堂功課朱古薇侍郎苦相維繫乃以一學期教務允之暑休約滿仍當返轡都門趨侍函丈以抒積愫受業姚生范謹稟

張伯烈之呻吟語（續）

伯烈曰有自四月十一日鐵道國有命下其持胡冒之見受伯烈者謂伯烈曰吾鄂路款竭蹶人心渙散大有欲罷不能之勢今日鐵道國有既可解湖北商辦之困又不低湖北人民之價即吾子爭路責任亦未嘗不可藉此脫謝可致意公司乘機解散伯烈曰惡是何言歟吾鄂自奉批商辦以來指顧之間集欵白爲全楚六十九州縣無一州縣不有分會天下二十二行省無一行省不有分會而且伊犂軍人電撥協餉比法留學函匯股金下至泥匠囚徒小兒備燬莫不傾囊相助未始非千載一時之盛特以海內金融頓關提議外人以致各埠錢莊票號相繼倒閉而吾鄂公司之氣為之一挫大湖南北水旱頻仍客歲春暮夏初湘撫不先事救濟幾至湘人釀成大變影響所及波湖而北而吾鄂公司之氣又為之一挫然此猶其末焉者也所可慨者鄂部雖批准吾鄂商辦而其借債風說未嘗一日或熄非今日曰簽押即明日曰調印報紙喧騰一風滿河夫闤閭小民易與樂成難於創始自古皆然於今尤烈而在上者不惟不多方提倡乃陽予以商辦之名陰行其破壞之實遂使吾民相猜相疑觀望不前豈非政府之罪歟且刻下合新舊股欵猶共有二百數十萬先從粵路入手（鄂境粵路僅三百餘里）再與川漢相接亦經濟家生產綫急之義五年之後何患此路不成况以土地材料入股其翹足引領而待者隨處皆是又何股欵竭蹶人心渙散欲罷不能之有此伯烈之所以頑從不能者也其持胡不冒之見受伯烈者謂伯烈曰吾鄂鐵路非君等拚死命爭來者耶今一旦收爲國有是直政府違法也是直以吾民爲可欺也是直以兩鄂爲出賣品也是直假立憲以行專制淫威也　（未完）

小說

船主　（三十五）（續）

（英人推谷著）

第六章

花船主自從與大副同往觀劇之後頗恨大副行止粗鄙被人恥笑所以在船上不甚理他一日大副在那艙面晒鞋無意之中又擲痛了花船主的頭面花船主益加不悅後來無聊之極把船仍泊河浜獨自一人走到鬧市購了數種東西正要回船忽見大副慌慌張張走來本要想與他講話看見花船主看他一眼很有輕藐的樣子便自語道好好你走你的路以後你有煩難可不要與我商量花船主道時已經走過了數步聽他這話語中有刺便停着步對他說道你來尋我莫非有話對我說大副道你不問我我也不說船主只有央着他道你要是眞有話講我自然應該靜聽你叙是來找我的大副道我是一片好心來找你說話你不要回去他們又在船上等你他們來時我在後艙所以沒有看見現在正坐在中艙你不可又來怪我船主道你說的他們是誰　（未完）

時評二

○不可開交　（笑）

甯波方得勝就地正法一案現由檢察長汪梅年仍以絞立決專案呈報但方得勝頭已斷矣不知如何絞法或曰此事眞有些不可開交（絞交同音）

寶塔牌水門汀

本廠所出寶塔牌水泥（即水門汀）中外商人咸樂購用前已詳載各報無庸贅述現經上海英工部局暨上海工程總會各洋員一再試驗推爲亞東第一等貨色質在外國貨之上有切實憑據公論所在聲價日高并蒙郵傳部札行各省鐵路一律購用敬告吾國同胞如需用水泥當購中國自出之貨挽回利權而塞漏卮如蒙賜顧無不克己謹此佈告

本廠總批發所設在上海中旺弄二百二十一號電話三四三一 分銷處 漢口河街昌年里第一家電話二百七十六 東三省怡大祥行 長沙和洋行 全衡豐 登記 杭州清泰第二旅館 溫州胡甸甕 青島衛理洋行 蘇州全昌號 鎮江瑞記洋行

京師大學堂示

爲牌示事照得本學堂高等科添招英文班學生以中學畢業者爲合格如有與中學畢業程度相當者亦准投考取爲聽講生並無獎勵各處中學堂未經畢業學生概不收考倘有矇混考取一經查出即時開除合行牌示仰各生一體知悉切切特示

一資格以中學畢業及與中學畢業程度相當者爲合格 一程度以英文能直接聽講者爲合格 一報名定六月二十日至二十五日取具同鄉京官印結本人相片有文憑者呈驗文憑親到本堂稽察處報名塡寫三代履歷在京住址 一考期定於閏六月初十日起二十日止 一取額定第一類第二類約取錄百人 一徵費每年學膳操裝學服等費共九十四元 一考試課目中文經義英文繙譯歷史地理代數幾何物理化學

海內第一畫家吳友如畫寶全集二十四大册

四馬路奇芳茶居對門古今圖書館經售發行

是書出版海內稱賞所設預約劵不逾期而滿額本館於股份中得分全書數十部照定價十二元作七折實洋八元四角外埠郵寄六角遠埠一元二角第八角並五角外加存書無多欲購從速近來中國連紙價騰貴是書後印無期耳此啟

廣東自來水公司廣告

啟者本公司定於六月念一日下午三點鐘在上海如意里三弄本董事局開股東常會報告宣統二年帳略又本公司選舉董事定章每年掣退三分之一今屆應續行選舉董事三位於六月初一日起至六月二十日止在上海如意里董事局驗明股數發給選舉票並附發備選董事資格表所有一切辦法均爲照章屆時務請各股東早臨會集開篩選定報告粵省本公司存照特此佈告 上海駐滬廣東自來水公司董事局謹啟

人壽醫藥室 沈製鏡面散

專治烟容雀斑酒刺粉刺紅點白點晦色油光等類包治包愈不靈還洋

本主人以天地生人大半容貌醜陋爲一大缺陷究其由來非僅一端如肺熱之人則面現紅點血熱之人則面現酒刺嗜酒之人則面現酒刺嗜烟之人則面現烟容若多操勞則面生粉刺若腎水不足則面生雀斑倖盡作夜則面如染色經歷風霜則面如鍋底若油光滿面即中少受養氣惡痣斑點則由血熱妄行此外亦有由胎氣而成白點屑由積汗面成汙垢者以上面部諸症經本主人用化學考出沈製鏡面散一藥藥料純正功力靈大發行六載治好已不勝計 惠賜保證謝信選集一千兩連郵政局蓋印信封裱成條幅張掛門口人人可看以昭鏡面散之靈驗 賜購諸君認明人壽醫藥室沈製鏡面散有藍龍商標藥內有英美會審分府 實大合嚴禁假冒告示 本主人發行仿單上海惟我一家留心假冒有害衛生切切注意 每價雙料重用羊脂珠粉每洋二瓶每料六瓶洋二元五角單料每瓶二角五分每洋五瓶 總發行上海山西路即盆湯弄大街樂益里二弄對面 人壽醫藥室主人徐年氏啟 外埠郵政局可帶批發有特別利益

儒醫曹健庵專治咽喉目疾外症幼科

小兒科百病無憂散 千金保赤丸 喉科吹喉靈妙散 喉痧神效丹 眼科八寶推雲散 遺遙明目丸 外科纏疽回生丹 消毒奪奇丹 十寶生肌散 下疳珠黃散 淋濁立止丸 瘰癧內消丸 化痔萬靈膏 瘡疥瀾肌膏

寓滬新閘橋南堍任公館內醫例上午門診五角下午出診幾元 貧病不計◎秘製經驗奇方各種要藥以便倉猝救急常備衛生布藥小匣售洋一元大匣兩元一料十元〇每日四點鐘後准到五馬路正豐街上海樓棧特別官房分診 掛號所啟

驥雲氏 消痰聖品

崔氏瓣香廬總發行所〇認明五開間門面室懸上海縣告示附近假冒格外小心如由民局購辦須郵局先發一函爲憑

學名家化驗有珍珠龍涎香茄楠香真化州賴園吐毫橘紅等貴品方是的真治創須知藥品非他物可比若悞購僞藥服後受害則悔之晚矣安得不慎耶茲恐治症尚有未悉之處特再詳明如左

五勞七傷諸虛百損 房勞過度破金見紅 老年痰中少年痰厥 文武痴癲豬羊癇病 因咳遺精久咳不愈 哮喘氣急痰壅 斷乾咳無痰久咳成癆 嗜煙傷肺病後肺虛 痰迷心竅舉止失常 久咳失音氣虛多痰 肺痿理痰咳傷肺液 各種痰飲各種咳嗽治症甚繁不及備載如患以上諸症輕者一盒即愈十分危重者至多一料包可斷絕病根保不復發本樂室實事求是精益求精濟世情殷愛人如己區區苦衷伏維 公鑒

四角小盒洋一元二角每料六大盒洋十三元二角 大盒洋二元 附近假冒須認明石印農工商部執照浙江巡撫獎湯仿單反面五開間門面書圖並工部局成效來醫官化驗方是的真切記〇外埠來信須寫明寧波路第一百十五號最爲要緊〇批發格外克己如無銷路包可退還

上海盆湯弄邊絲業會館北寧波路口五開間門面 瓣香廬 驥雲氏總發行所啟〇製藥所仍在北京路根德里內照常交易

農工商部獎照

崔氏驥雲氏製消痰聖品乃本廬崔宗武驥雲氏始創行世自發行以來實地球中外各國莫不同聲讚美有口皆碑若咳嗽痰喘咯血痰飲等症百藥不能奏效者只要身體未僵服後立慶起死回生天下愈後謝函並將原來郵局圖記民局蓋章之信封一並裝訂成册證之案頭俾惠顧者信手披閱以存其真不意華人惡習凡是馳名之物必然巧借名目仿造欺人言之實堪痛恨近因屢接中外各埠來書縷述誤購僞藥每每束之高閣云云但念天地之大尚不能使毒蛇猛虎盡成瑞鳳祥麟何況滬上僞藥亂真小人慣技耶伏願中外采藥君子認明農工商部獎照五開間門面室懸上海縣正堂李嚴禁僞藥告示藥紙包上有雲龍商標仿單上有驥雲肖影其藥儘可情化

小說之鼻祖 千寶搜神紀 陶潛搜神後紀 合刻

本書之五大特色

無事不奇特色一
無狀不怪特色二
無語不新特色三
無筆不化特色四
無字不典特色五

晉干寶爲元帝時著作郎父瑩有嬖妾母至妒父葬生推妾入壙中十年開墓見妾伏棺上猶生舁歸言實父常致飲食故不死寶感其事遂撰集古來靈異神祇人物變化爲搜神紀二十卷此古今一大奇書也陶淵明晉代遺民文章氣節曠世所仰婁于搜神紀之迷離續成後紀十卷敘事瓌奇文筆斐然唐宋詞人遞相搜引陸羽茶經封演見聞記均引載其事與搜神紀前後相輝映亦一奇書也二書異曲同工誠天說怪爲說部中之鼻祖惜世乏傳本人多恨之本局近得有藏書家秘本亟付石印以餉當世樂購者請速圖臨遲恐不及外埠函購當班回寄每部特大洋一元上海四馬路惠福里底會及書局

五十年之紀念會 二萬金之便宜貨

本行特辦上等各種鐘錶金飾打簧珠邊點翠綢緞大小各表計進本實銀三萬兩門莊出學照進本號打九五折實耗真本銀三千兩較之市上價值計耗銀六千兩有奇本行不惜重資爲紀念以答官紳商賈各界惠顧之厚誼並聘用洋匠即日可任修理機器支配零件等事 貴客如欲修理各表取價亦可從廉且無論何人日用各表如有快慢本行逐時可代爲對準以隨衆人之便借以研究各牌號之優劣且與各牌號營業共同推廣主顧實沾折扣之利衆人均得對表之便如此爲紀其盛不念今正于五月二十日起出售二月爲限以三萬金爲限售罄不再惟本號各表內有數種係洋人自選料裝配者現議免加價仍照向章概不折扣盛興紀念各表爲示區別謂予不信請嘗試之

四馬路 老德記房東一品香對門播 戚洋行 慶昌仁號 全啟

有父母妻子者請看

中國合衆人壽保險公司謹啟

漢口周晉礁印謝

立愈遺精金剛百鍊丸

感切衛環　譽滿全球

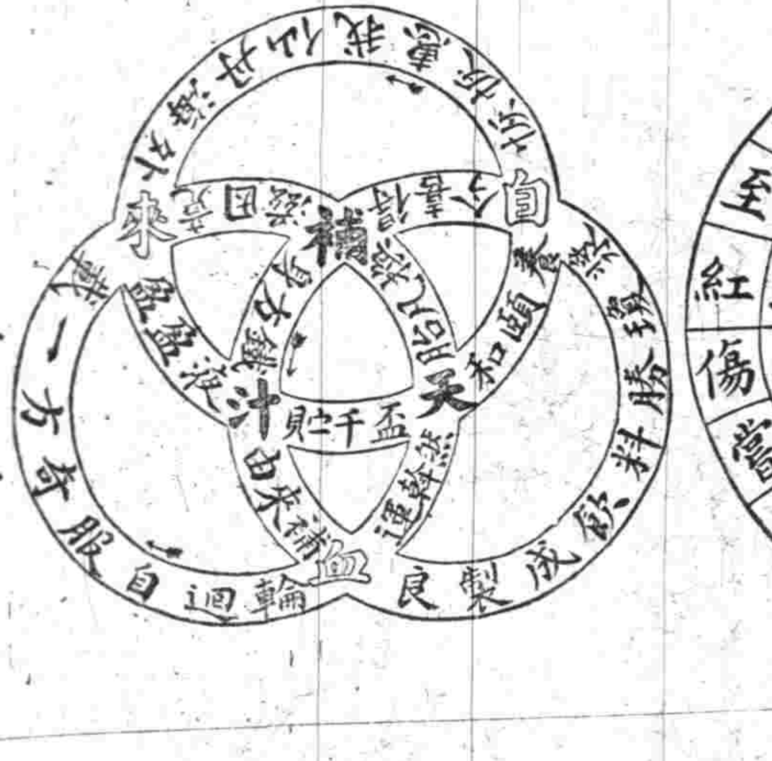

讀法〇一二左旋三右旋起處標爲記〇調寄浣溪紗

讀法〇自右而左直貫中心

夏士蓮雪花 商標

夏士蓮雪花〇乃絕妙妝品〇能使皮膚有天然姣豔〇此品清涼如高山之雪〇芬馥若幽谷之蘭〇爲各國佳人所珍貴〇每日妝施〇能保護可愛嬌嫩肌膚〇不爲風光侵害〇蘿黛脩面後傅之〇舒爽非凡〇痛癢絕無〇皮膚百病〇搽之均效〇英京上海寶威大藥行監製〇各埠西藥房均有發售〇〇諸君索閱本行良藥仿書〇函致上海四川路四十四號寶威大藥行念號總經理處可也〇當奉回件〇不取郵費

常潔廬 維新衛生盆湯

東棋盤街舊址興降園準於六月初五日開張

竊思齋垢洗汚乃衛身之要而人所必需本廬主人既業于斯不敢吝資財亦逸身心是以特備重本親往泰西名廠購辦冷熱水龍頭來滬照法裝設各界諸君倘蒙光臨舉手隨意啟閉維新盆內加以冷熱水面盆既無呼喚之勞又增自由之樂敢請一試方信言之不謬也並備有洋裝剃髮 本廬德律風一千五百九十一號

總發行所上海四馬路五洲大藥房

五洲大藥房主人鑒鄙人氣體素弱以 貴藥房所製之自來血補天止血乾嗆如故承友人金孫二君計寄贈相間服之不三旬而果獲奇效後又寄中續購兩次又荷二君惠贈三大瓶竟能宿疾全祛身體漸壯無以爲報撰俚言數首略綴以圖庶較易惹起同病者之觀念而增閱者之興味爲至乞摹登各報籍酬 高厚於萬一并以誌二君友誼之拳拳也此泐敬請 台安 愚弟劉淸彥頓首 三月二十七日

住乍浦鎭（平湖縣）荷花池東首

自來血價目 大瓶二元 每打二十元 小瓶一元二角 每打十二元

託局函購原班回件 諸公光顧請認明全球老牌商標每瓶附有值洋一角之新認眞劵一張五彩二集保証書一本瓦楞紙一層包裹堅固可免破損每瓶底均有西國碼字方爲的眞

慈善家注意

敬告 夏令施送救急藥品

功效

專治一切

○弔脚痧 ○絞腸痧 ○子午痧 ○瘪瘰痧 ○黑死病

○喉風症 ○紅白痢 ○寒熱病 ○反胃病 ○瞖眼病

百服百叅

龍頭牌濟醒丸爲本堂特製秘品方藥經醫學博士張修爵君鑒定原料俱用中國上等藥質功效高出痧藥臥龍丹行軍散辟瘟丹等萬萬海內各善堂及各慈善家于夏令施送藥品備有 惠顧本堂者本堂願減收半價因創辦伊始要于諸大善士之熱心故亦半盡義務藉輔慈善之事業倖所費金錢祇一半而所行善事已加培也海內善士幸各注意上海四馬路惠福里底光華堂定價小包一角樣包五分

湖南盧德和烟行告白

福建盧德和烟葉老行開設湖南省城小西門內一百四十餘年祖孫五代興家發財名馳中外大父庚子三月壽終長兄己酉閏月仙逝老二聲名強壯老三才力衰微因念祖宗創業爲難守成匪易統計人該德和之帳爲數洵多而傳弘並無銀錢票據在外不該人分文從今與德和老牌相涉但盧德和會以實在胗名在湖南商錢局入有拾股股票註明有限公司其餘此局爲湖南財政機關聲聞宇宙萬一日後或有球廣不涉德和之事合併申明

後凡與德和分店泰金興裕昌漢號德新德源際泰交易須問經手不中股東某某並未發表年來僕目登銷亦未揭曉長善兩縣曾大張告示

德國嘉色喇顏料廠

88

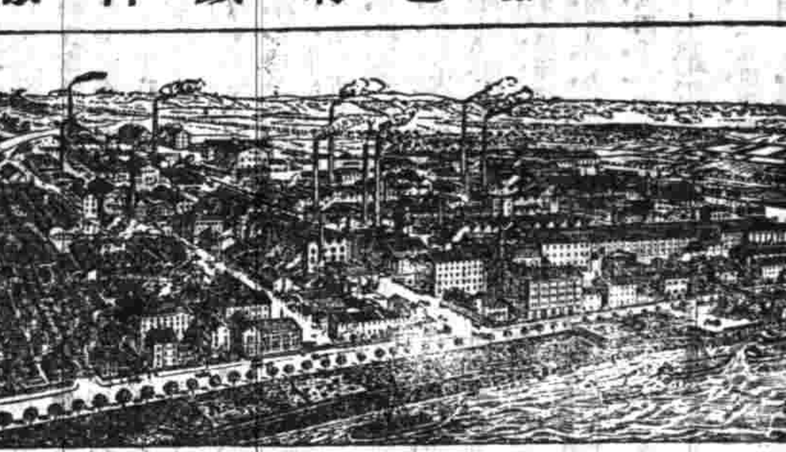

本廠各種顏料運銷中國有二十五年久馳名已久貨眞上等其料可染棉紗棉布毛貨絲綢葛布以及紙料毛羽皮革細絲等物飾貨商欲請移玉至看樣者泗涇路十一號上海裕興顏料廠詢問可也

上海五洲大藥房

新鮮牛痘苗又到了

本藥房自東又運到極新鮮之牛痘苗(每百)打質美價廉(每支)售洋一角五分每打售洋一元二角每十打售洋十元恐未週知特此廣告

福德醫生 魯愛項 老人商標 花柳掃毒片

內附五彩認眞券一張

夫秦樓楚館隨處皆有而海上一隅仕商萃十里洋場形繁華妓院排列密如林往往青年子弟涉足花叢情之所鍾不爲合懵之地縱慾恣意留戀不捨而爲知毒氣已染往往發露下疳白濁橫痃魚口使毒往楊梅四肢麻木臥于內骨節酸痛患苦拘攣坐不起仁安胃滑塞等患不堪收拾不可倘不早圖治必至倒斃其樂當更雖畏者服庸醫提起其毒時休纏速悞何如去未去患必不四毒入愈絡行走無逢春發忍肢酸筋遇身紅定點怪頂難腦甚至痛氣上攻斑禿而頂痛其服瑞毒性之雲鼻幸破全害毒必有染會塌即身心受世無窮至堪妻危終行秘濟誠遂依實德惘子藥秘慶誠製配此魯愛項花柳掃毒片極有神效名揚天下功蓋日月無論危險毒瘡一切下疳白濁橫痃魚口便毒男女楊梅結毒遍體腫爛惡毒火疔瘡服之立見功效止痛消腫搜除骨絡積毒猶如風掃殘藥精週身淫毒濕熱擾羅殆盡其穢毒皆由大小便洩去即其毒之發爲瘡毒惡症無不根株絕淨永保不發且更妙者能照常生育無害眞乃掃毒無雙仙品也

大盒二元五角 小盒一元五角

分支設立 杭州 鎮江 南昌 安六 光州 蘭溪 漢口 湖州 南京 吉安 西安 鄭州 宿遷 長興

總發行所上海河南路五號普惠藥行

新衛生小說

贈送

此小說即唐家用良藥保證書也其中有白話小說短篇小說演說答問論說書記讃頌詩詞賦具備不獨以聞小說及倫理曲學經等悅精神今之非特有益衛生且可序間外請寄上郵票二分出版者請來索取怡埠

膠保證書 美而特益壽 褒獎功效 寄來敬錄

上海四馬路中英大藥房啓

寶亭英法番菜

午浦路四十五號

英法大菜五色加水果點心咖啡茶取大洋五角湯拜六禮拜日仍用五角如有魚翅龍蝦宴會商客無多至二百均可請一攻承辦價格克已照預定格勿誤電話三五三九號

亨白花園廣告

徐家滙路九號

(擬於五月念一日開幕)

本園花木清幽樓台掩映時當暑溽滿眼清涼此間爽心悅目特加以修葺所有中西五色電光台入以酒果及等項色彩茶點遊客請別影故良戲大色俱全國特象別鑼法興以外紳商助仕庶一聞觀鼓凡名珠子縣言來不齊此佈

84

MAUSER SMALL ARMS Co., LTD.

Largest Factory in the world for the manufactury of Mauser sporting rifles Mauser automatic pistols Mauser carbines Mauser military rifles

西門子電機電汽洋行

本行設在英租界仁記路轉角四川路一百零三號專辦德國各種電料及全項機器均備完備另設樣子間陳列各種異樣電燈電話機電扇電燈及各種電汽等件無不齊全專備採辦 諸君隨時賜觀如有興造電燈廠者本行可以全行包辦價廉 賜顧本公司當將詳細情形及價目等函一奉告

有關於租界住宅絕大的幸福

能辟瘟殺鼠疫之極妙品

新由外洋運來星納脫臭藥水(一種)爲夏秋日常應用之妙品君若灑於溝便處則臭氣立解以之化沃五十倍或百倍用於揩地淋壁可以驅臭虫殺蚊子以及疫氣之不得外來侵入誠保身袪病之絕大佳品有志衛生者及早購用請爲幸福

價目 每磅洋一元 十磅洋八角 每石九角

總發行所上海四馬路五洲大藥房

本藥房轉向西國運到各種菓品專行生榨各種菓汁今已製成飲料色美味甜香氣和性清能消暑解渴醒胃健脾常服能心寧神當夏秋之時降火平肝尤必不可少之要品開將各種新鮮菓汁以供各界同胞有所採擇鮮合子汁鮮雪梨汁○鮮葡萄汁○鮮檸檬汁○鮮香蕉汁○鮮梅汁○鮮蘋果汁價目每瓶三角每打三元批發從廉每瓶另算者各埠各實業欲批當從速運到則恐落人後 總發行所上海四馬路五洲大藥房啓

德意志國克虜伯砲廠

D J 13

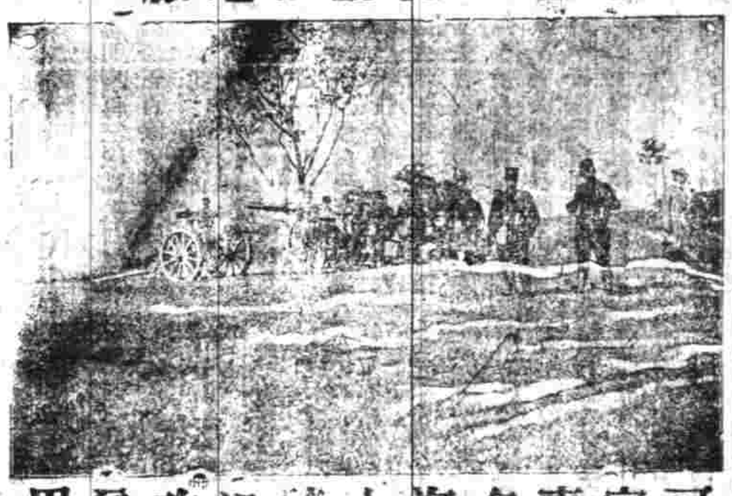

可稱爲世界上第一等之大製造家專鍊精鋼製成大小各種快砲素承歐美亞三洲諸國所稱賞砲名列後

海防臺砲 水師船炮 陸路野戰砲 過山輕砲 攻城短身快砲

兼造各種藥彈專配以上各砲之用

禮和洋行經理

活人萬萬

本館所售之神功濟乘水爲夏秋間之聖藥霍可千年不用不可一日不備丙午年在粵東方使醫院救人萬數丁未年於蘇常各屬亦活人無算輕重各痃均合不對症者亦有益無損須然名驗中外誠恐尚有未知故再行奉聞上海南京路大清郵政分局西聚寶坊文跑馬場對門耀華同致每瓶價洋一角本館照像現減收七折此佈

嬰孩壯適則不煩惱

以此商標爲記

如君之嬰孩身體軟弱、瘦、面色白、君勿爲之不安。其故只有多數嬰孩未曾服司各脫油故不免於軟弱、瘦、面色白也。果一日服此亦藥餌亦食料之魚肝油可即轉弱爲強矣。

各處醫生、乳傭及爲父母者均贊美此油不置謂其甚合喂養嬰孩之用。並謂未經服該油之孩固無怪其夭折也云。君之孩果欠健壯。而或慮其生命之難保。則可試購一瓶此司各脫油依服面所載之法喂之。爲數日體必較壯。力漸充。常之不僻。只須數禮拜便見其爽適。而無所煩惱矣。且味亦甜。美嬰孩最樂於食。

倘此時前赴藥舖購一瓶。藥舖中人或以他種油替代。希圖漁利。而謂與司各脫之油異轍同軌。則切莫信其誑語。以至令郞生命陷於極危險地位。蓋他種油固萬不能如司各脫之油爲可恃也。欲知眞司各脫油。上有漁父荷魚之商標。請君留心查察可爾。

今天向素識之藥舖中購一瓶彼必應之已有、

令郎健壯麽

寶成裕記銀樓

開設上海拋球場南首擇吉五月十七日先行交易

本樓開設有年早蒙選運歡迎今改裕記重新門面較前特別加工中西煉金字十足赤金精製時款玲瓏首飾巧造異樣人物○翡翠珠寶鑽石金堆累絲點翠法藍等一應無不精益求精凡蒙各界賜顧格外廉價以廣招徠電話二千一百廿三號

翡翠紅藍 寶石洋鑲 眞金戒每只洋八元 半翡翠珍珠彈簧眞金耳圈每副洋拾元

金鋼鑽珠寶洋鐲金銀首飾眼鏡一應俱全花色繁多不及細詳劃一不二老少無欺上海二馬路西口跑馬廳蘇州馬路全昌金鋼鐘號啓

有父母妻子者請看

中國合衆人壽保險公司謹啓 婚姻百歲會啓

漢口周晉祺叩謝

立愈遺精金剛百鍊丸

嘉興許聞學堂謹啓

筆記

平等閣筆記

以人而殺人最爲殘忍孟子所謂殺人盈城殺人盈野罪不容于死者也近時各國雖有弭兵會之設然日俄之戰伏屍至數十萬之多豈非人世間至可怪之事寄禪上人謂余云世人日日殺生以奉口腹每人每日供七箸者或數十生命或數百生命日日種殺因而欲求殺機之消泯是無異南行者而北其轍矣上人更有句云要知世上刀兵刼但聽屠門半夜聲此實根生之論見道之言也

本埠新聞

紀事

◉倒帳大王

▲三莊案重提 ▲戴嘉寶與言

去年倒欠華洋各商鉅欵之正元莊股東陳逸卿寶康洋貨號主戴嘉寶德源莊經理嚴彭齡等由廨訂期會訊一則昨晨鐘鳴九下時英副領事康君蒞廨會同寶讞員及襄理倒莊事務之關太守升座特別公堂會訊茲先飭令 **戴嘉寶** 將永年公司之欵詳晰供明 即據戴供去年五月下旬由榮瑞興來稱因四明銀行押欵央由商人與永年公司豐泰洋行大班洋人商明向永年借銀二十萬兩並轉向花旗銀行借銀二十萬兩共計五十萬兩當扣去息銀六千兩實收銀四十九萬四千兩劃由滙豐銀行轉交言明十天歸還距至六月十四晚正元兆康謙餘三錢莊同時倒閉以致拖延迄今至前堂供認銀十二萬五千兩除已還利銀五萬兩及以產業抵二萬九千兩外餘欠亦已清理等語中西官核供以戴前堂旣經供認豈容翻異飭令退過一傍復向嚴彭齡及各見証研訊良久因時已過午飭戴陳嚴仍還押各見證暫退候將訊供情形稟請道憲核示

◉地販大王

▲葉薇生不贖抵地案

英商羅白臣洋行控地販 **葉薇生** 抵地不贖等情一案迭紀本報前午後奉寶讞員會同英康副領事升座復訊先據葉供稱所有六千八百四十四號道契係一百四十二號得字圩陳云高戶名方單轉立而六千八百四十五號道契係二百七十五號張克新戶名方單轉立該兩單地均於光緒三十二年係由 **馮振揚** 央中 **許聞聲** 等價賣且由十二圖地保 **薛桂堂** 蓋戳不知爲僞等語並據案証章廷良供稱葉所抵押之地內有親戚邵姓之地九厘八毛方單因已遺失求𠫤又據 **葉燕記** 投供所有葉抵與原告之地內有房屋四十餘間係徐姓向葉租地建造於光緒三十年十月內由徐將房屋轉賣與商𡧃契爲憑請察原告代表博易律師亦上堂譯稱所有案証章廷良供方單遺失恐有不實應請察究中西官核供會商之下判葉還押辟訊仍交原保章退去馮收押候再復訊

◉渡船覆沒記(一)

▲嗚呼十三人葬魚腹

前晚十二時浦東楊家渡招商局東棧房 **小工** 頭等所包之張林生所雇渡船一艘當晚各工人夜工事畢等有 **三十餘人** 同趁張之 **渡船** 過浦不料駛至大達碼頭適値 **潮急** 悞衝泊船錨練立時 **傾覆** 一時船上各人 **盡行落水** 幸由鄰船紛紛搶救得以救起二十餘人尚有 **十三人** 均遭 **溺斃** 現由該渡船戶張林生報告水巡隊移解至裁判所由湯裁判提訊楊供前情事判飭夫頭趕緊撈屍身打撈外張著即移送上海縣署請爲訊明驗究

◉救疫醫隊出發 續誌

昨紀本埠華洋義振會因皖北災疫甚烈特組救疫醫隊剋期赴皖施治茲悉該醫隊業於昨午搭滬寧特別快車啟行由會長福開森博士護送赴寧並有坐辦江趨丹通守隨行至皖接晤皖北官紳佈置一切美醫比必君華醫徐生棠黃子靜二君於治疫一門均素有經驗熱心濟世不憚冒暑遄征又願担任義務寔爲難能可貴該醫隊所帶 **藥物醫具**有**四五十箱**之多並携 **傳單數萬張** 至皖分發布告使遠近週知除醫員外有配藥師看護人等均屬富有經驗即下之僕人亦向在醫院執役者俾得臨診施治嗟縱敏捷而期於一二月間卽可撲滅疫氛云又查救疫醫隊發起之原因先是四月起皖北鳳陽府屬懷遠蒙城等縣忽發生一種熱症傳染甚速迭經該會振員及敎士報告目擊慘狀而敎士之罹疫死者三人振員之染疫者數人亦幾瀕於危所放普通振藥旣藥性寒熱燥烈之不齊貿然施送藥不對症愈治愈壞災民飢餓餘生復患大疫早不保暮哀此孑遺仍無生全之望該會刱辦江趨丹君陳請會長刱議設立救疫醫隊聘請有經驗之西醫徐生棠黃子靜二君及學生看護人等倣行軍紅十字會辦法隨帶醫具藥料沿途施治擬由臨淮關進發經鳳陽懷遠蒙城渦陽亳州折回至鳳台壽州等縣隨到隨治先發 **第一醫隊** 如疫勢蔓延當再發 **第二醫隊** 總期於炎暑前一律撲滅此症而皖寧一水之隔津浦寧滬火車往來旅客交通利便再恐貽害他省誠爲救疫杜患善政所需藥料用費悉於振捐餘欵撥濟設有不足仍廣爲勸募務達救人救澈之目的云

◉辰虹園一夕話

初一晚日本浮田領事爲歡迎由歐美游歷來滬之佐原君及餞別將往奉天之中島君特設宴於辰虹園並柬請上海報界到會席間浮田君演說謂今日歡迎佐原君餞別中島君並爲聯絡報界諸君特設此筵以爲 **中日兩國國民交誼之起點** 佐原君甫在申爲東京各報訪事有年頃由歐美各國遊歷回申中島君則定於翌日往奉天爲東京大坂朝日新聞駐奉訪事以今日之時勢論國際間交誼之最親切者莫如中日兩國蓋中日係同種同文云朱少屏君起立演說謂今日承召得以稍聆教言不勝榮幸惟某對於佐原中島二君之 **一來一去** 頗有複雜之 **感情** 蓋佐原君之來滬其歡迎固不待言若中島君之去則無端失去一鄰邦極交好之友人其惆悵實難言宣至以公理論則佐原君來自歐美對於各國之大勢卽念及中日兩國之同種同文必有以固我邦交而中島之往奉天奉天爲中日兩國交涉最切近之地尤望中島君之以 **實情報告貴國** 勿以易僞感情之言輕易報告要知我國報紙之裁中日交涉或有其他大 **不滿意** 議論實出於 **不得** 已也蓋貴國之對淸政策有時發其 **過銳** 之鋒 使吾國人有 **難堪之處** 而於是報紙爲之代 **鳴不平** 耳此後總望兩國交涉務用 **和平** 手段則兩國交誼自能 **益形親密** 也 (未完)

◉吳淞巡警善後談

▲官辦之營勇如彼 ▲官辦之巡警如何

吳淞鎮巡警局被營勇挾仇搗毀一案業經通稟各憲核示在案茲悉起釁情形先由巡警有仇於營勇平日與該營勇爲伍而況現招巡警都係革退營勇所爲養拐婦女時有所聞而該營勇等亦無約束不時出營遊玩以致釀成巨禍 **商辦巡警** 一齊 **四散** 未回局中上月上海巡警總局姚局長奉滬道命令已派 **官辦巡警** 前往 **站崗** 而姚局長復偕同城自治公所總董李紳平書赴吳淞鎮會同寶山縣胡大令邀集該鎮紳董朱景初馮少卿馮實卿及各商董並該區區官砲台營統領梁商議均願 **和平了結** 由李紳平書將兩造情形逐一宣明遂卽各散至巡警 **站崗** 不可間斷暫歸寶山縣管辦 制服 帽章等件 由李紳平書暫以自治公所送去念套巡警共計二十名由總局派撥前往

◉冒官撞騙案 訊詞

▲承明府訊 ▲曾子唯喊冤

日前江蘇左提法憲來申察勘審判廳基址并至上海縣署押所閱看時有冒官撞騙案犯曾子唯跪遞稟帖經記本報茲悉左提囘省即據稟詳奉程中丞札上海縣從速復訊錄供詳候核辦等因田大令傳集證承明府於前滬提出復訊先據 **陳輔臣** 卽金谷亭供稱湖南人前在南京某營當差去年七月間到申與曾子唯認識話得投棧住居一棧所有禁烟公所 **鈐記** 確係小的 **僞造** 托王百泰抄寫 **札文** 等件 **希圖** 至各當道處 **哄騙錢文** 以便可以回籍豈知錢未騙得反被控案 求恩 **王百泰** 卽王伯欽供亦湖南人與曾子唯素不認識小的來申住在客棧與曾子唯隔一房間伊偶然至小的房間見小的正在寫字言我 **字好** 托我代寫信書 幾封持至某店主借錢有之並無揑造札文之事求察 **曾子唯** 供湖南人至南京某局謀事未成遂來上海所有揑造札文信件實係陳輔臣所爲囑令小的至滬軍營投遞小的信以爲真豈知被警帶官送縣小的不知其僞以致受愚 **代吃官司** 求恩明府再三駁詰矢口不移明府判陳輔臣王百泰曾子唯還押再訊

◉孫曹珠花案

▲一場舌戰

己卸公共公廨襄讞委員孫耳山因前在英公廨控已嫁妓女曹夢蘭又名賽金花不還借去珠花經公廨提訊押繳完案茲因其夫曹瑞鏞回申聞知以孫不應下此辣手故以孫冒收洋元等詞扭由捕房稟請英公廨傳孫到案會訊在案昨午後奉寶讞員會同德師副領事升廨特別公堂復訊先由捕房代表侃克律師偕同 **原告之妻** 曹趙氏即 **曹夢蘭** 投案証明孫前之種種揑誣請察質之孫延莫蕭律師上堂譯稱孫於光緒卅四年二月間奉津浦鐵路局督辦呂札委爲南段委員繼又加札委派彈壓委員因曹係鐵路局總辦劉委爲收支委員故同在鐵路局認識嗣因路局更換總辦著曹於十五天內另換保單以故曹央由孫之表兄朱慶齊轉由恒豐錢莊出面担保繼因孫不願在徐州供職故卽銷差前往廣東距到粵之後忽接伊叔電稱曹已被扭撤差因而大奇故卽回電至徐州情愿同赴寧垣面質有電稿可証至 **銀錢糾葛** 係孫與曹同在徐州時合做 **同利土方公司** 銀錢由曹經手孫辭差前往廣東時曾取過洋 **四百元** 作爲 **旅費** 繼而孫由粵返申相過夏藥田故始起意棄官習商謀幹捷成洋行專做軍裝買辦故後又向曾取洋五百元前後共九百元然己還過一千元多付洋一百元孫曾稱再結算至在同利公司支三千串然公司之盈餘未結至於電報 **運動** 二字亦係謀幹捷成洋行之事而言訊至此捕房代表侃克律師譯稱適間被告所呈電稿恐有不實應請查察孫即供稱有電局收案可以呈條且可請堂上向電局查問中西官核供會商之下判各退去候向電局查明禮拜五再訊核奪

◉道批一覽

▲信義銀行儲蓄代表蔡明德等稟批 案經本道訊結判發堂諭已據該儲蓄貧民另稟批示矣着即遵照

▲尹克昌稟批 案經本道訊結判發堂諭該紳如有不服之處儘可赴蘇省高等審判廳控告可也

▲尹克昌稟批 先後兩供狀均悉案經本道訊明詳報兩院憲核示該紳係奉奏革飭追之員現在應否釋放應候憲示遵行希即知之

◉珠玉商團進行觀

本埠蘇幫珠玉業同人發起組織體操商團會就同業中招集操友一百名爲額逐班練習認定開辦經費公舉職員置備操衣等件並在擬訂章程以便擇日開操等情已記本報茲悉昨日該業董鄭雲舫陳養泉程心伯黃友松羅如山葉燮壽等又在公所續議一切 **進行辦法** 惟操場查有西門外平江公所餘地 一方約有八畝甚合操練之用現向該公所商借定妥開操日期約在本月中旬屆時邀請各操會各團體觀禮茲有 **一萬源昌** 珠寶店主王君培村自願 **獨助** 冬季操衣費洋 **一千元** 足見王君之熱心愛國矣

◉出水機赴蘇記

蘇州長元吳三縣因連日 **天雨** 鄉田地形太低田中所種物產均被 **淹沒** 農業大受損害各鄉農民紛紛到縣稟求退水辦法等情由三首縣會稟撫憲議辦出水機器奉程中丞札飭 **上海縣** 先行徵 **辦出水機器** 一部約價念餘兩由田大令即日送往省中試驗後再添購以便分發長元吳三縣轉撥各鄉領用

增聞

◉城內◉

○道轅紀事 署理寧紹台道楊葆銘昨到道拜會 試署湖北高等檢察廳檢察長黃慶瀾禀見 兩濯分缺儘先補用寧知事項兆麟禀辭赴寧紹公幹 湖北即用知縣魯圻禀辭赴蘇

○和尙聲明 廣福寺後院住持勗道明來函云貴報登載陳姓瘋婦鐵鍊緊鎖寄居敝院後宗祠內一節該瘋婦係陳氏之姑唐姓婦也因患瘋病初而陳姓來院租借院後宗祠屋暫爲寄居調養僧堅不允應繼由圖董趙二孫君面商租借後趙君又同王秋萍君磋商竭力担任租借並立租契一紙批明倘有意外向趙王二君理楚等語且有趙王二君簽字担保僧本不敢承當而不願受洋承二君再三理勸不得已而收租洋二元該瘋婦卽於五月二十一日被陳姓將其手足以繩綑縛用鐵鍊緊鎖扛來曾於二十八日係其子唐秋生領去卽日趙二孫君着人關照僧前去面說今日閱報知該事已登入報端恐礙名譽故囑其子領回云云

○又是一說 城內和尙浜陳幼湘又據貴報五月二十八日城內頂開載有事父母者如此乎一則事關忤逆駭人聽聞不得不爲貴報館陳之敝處僅母子二人母則並無瘋病子則年幼讀書尙未娶妻近更患病在家所謂瘋病者係親戚何氏太太終日吵鬧異常敝處家有病人不堪其擾又無法理喻用是商借廣福寺餘屋暫寄禁錮則有之虐待則未也現已由其家屬領歸收養並不在廣福寺矣合行據實報告免致混淆云

記者讀右來兩稿所述不同究竟唐姓何知其事者當能明之故合志之

◉南市◉

○寧波婦姘野雞 甬婦沈傅氏僑居高昌廟與野雞挑夫張阿實私識被其翁得悉欲往原籍已乘輪返里又被張跟蹤前往將氏誘往寧郡狸山地方不料上月間復被誘帶來滬匿居高昌廟七十四號房屋內時被張肆行虐待爲乘隣報告巡士將解裁判所經湯裁判訊據氏供年二十二歲夫名潤卿向業木工翁名長春前次與翁乘輪返里時實受張之愚求恩明鑒判張戒責三百下押三月氏戒責一百五十下留候傳其翁夫領回

◉法租界◉

○煙花妓之來歷離奇 東台縣人薛夏氏偕婿韓如金前投捕房報稱女兒韓薛氏由原籍私逃來申在治下吳范氏花烟間內爲娼改名王文英求請提究由包探將王及范氏拘案卽有胡長衛投稱文英係小的之媳於前年由王父母作主迎娶入門因家貧無奈抵押爲娼夏氏實冒認女兒求恩給領王文英供婦人二歲母亡三歲父亡豈有母親之理胡實公公今年由丈夫及姑母帶來上海押娼是實爲司馬以王胡二人供詞大不相符顯見不寔一倂押查在案今韓禀稱小的憑胡阿開胡阿根爲媒聘定夏氏之女爲妻其時年屆十一歲童養過門尙未成婚實被胡拐押今又冒充公公求請斷給薛夏氏供詞相同文英今忽改供父親於前年去世大哥名王文樓二哥名文才婦人由丈夫姑母抵押與夏氏實不相識范氏供添王丈夫姑母出筆出洋一百六十元抵下有身契爲証庭有徐王氏遞禀稱丈夫名徐忠鑑王文英實婦人內姪女司馬察閱禀詞書明王王氏供詞又改姓爲徐顯見係與范氏串出冒認遂判王文英胡長衛吳范氏徐王氏一倂管押移請東台縣澈底查明根究

◉北市◉

○秀警 巡警總局長姚太守諭飭各路區長區官於各班長警內擇優保送以滬傳局考試挨次推升等情茲悉太守已前日起親自命題分班傳考矣

▲更正 昨報載兆豐莊與英商糾葛情事據兆豐莊來函云與泰隆並無交涉係局訪員傳訛合行更正

▲誌謝 昨承徐君尙志惠贈鼠疫良方彚編並訂正再版鼠疫良方彚編各一冊又東亞公司上海支店惠贈仁丹十大包紙扇四十把合誌鳴謝

時評三

◉商業道德問題(灰)

中國商業不振金融之澁滯市面之疲罷要者其果而爲之因者厥爲道德

道德問題 者今日商界中 **最重極要之問題** 也蓋自褫乎舞弊乎狡逃乎詐騙乎一旦發覺赴而愬之官官塲舊習拖延擱塞事未定而所耗已鉅嗚呼元氣盡矣吾不知商界中人其亦念焦頭爛額之無裨事實毋寧早爲之曲 **突徙薪** 於商業道德加之意歟

電報局減收安徽與北路各省貴州與湖南往來電費廣告

購崔氏驊製半夏注意

電政局減收安徽與北路各省貴州與湖南往來電費廣告

查安徽之亳州現已與河南之歸德接通電綫又貴州之貴陽亦已與湖南之洪江接通電綫往來各報均可彼此直達較從前須繞由他省轉遞者情形不同茲特照章核減電費如下 安徽省各局○與河南各局往來原價[illegible]今改爲一角三分○與盛京各局往來原價每字二角[illegible]今改一角九分[illegible]○與吉林各局往來原價[illegible]以上均指安徽各局[illegible]所有此次改定報價均按所改之數照打八折核收自六月初一日起實行其餘他處往來報價均照舊例除將[illegible]各局遵照外特此布聞

商務

匯票 初二日各國匯票行情如左

大條銀 二十四辦士八之三 二十四辦士十六之十三
英倫電匯 二先令四辦士十八之七
又 現匯 二先令四辦士十六之十五
電匯四個月票 二先令五辦士十六之一
銀行又進四個月匯票 二先令五辦士十六之五
又買六個月匯票 二先令五辦士十六之九
帶保四個月定貨匯票 二先令五辦士十六之七
又 六個月定貨 二先令五辦士十六之十一
法國現電匯 三法郎零四二之一
四個月電匯 三法郎十零
六個月電匯 三法郎十二
德國電匯 二馬克四五二之一
四個月電匯 二馬克五零二之一
美金電現 五十八元二之一
四個月電匯 六十元八之三
香港電匯 七十五兩二之一
日本電匯 八十四兩二之一
印度匯票 一百八十個盧比二之一

金市 初二日收盤市價如左

現貨赤金 四百零四兩五錢
現期赤金 未開
沙金合赤 四百十二兩五錢
足赤條金 四百十兩零五錢

錢市 初二日北市銀拆及銀錢價併錄如左

龍洋 七錢四分三釐二毫半
英洋 七錢四分三釐六二五
本洋 八錢五分
小洋 六錢五分一釐七毫半
銀拆 五分
洋栈 七錢四分三釐
銅圓 一百七十四千文
市錢 一百五十二千文
錢栈 一千文

金融 初二日銀行市面如左

英洋 開盤七錢四分四釐三七五 收盤七錢四分四釐三七五
銀拆 開盤五分 午市五分 收盤三分
轉湯 四分 拆牌 二分
標金 開盤四百零三兩四錢 至四百零三兩三錢 午市四百零三兩五錢 至四百零三兩六錢

（各銀行進出交易）
花旗 買進西八月份先令五千磅價係二先令四辦士九三七五
匯豐 賣出西七月份先令二千五百磅價係上同

股票 昨由交通公司報告各種股票行情如左

藍格志買 股票現盤九十八兩
廉 紗買 又 三兩八錢
英薩華買 又 五兩半
公和祥賣 又 八十五兩
保家保險賣 又 一百五十六兩

紗市 本廠棉紗昨日客幫交易紗價如左

十六支紅團龍大包 一百廿二兩二錢半
又 鐵毛 一百廿兩零五錢
又 雙虎 一百廿四兩五錢
又 三星 一百廿三兩二二五
又 紅龍 一百廿一兩二二五
又 胭脂虎 一百廿三兩五錢
又 丹鳳 一百十九兩
又 日光 一百廿四兩五錢
又 火車 一百廿四兩五錢
又 雲龍 一百二十兩
又 雲鶴 一百廿一兩
又 天官 一百廿二兩
又 月季 一百廿兩零五錢
又 財神 一百十八兩七五
十四支藍團龍大包 一百十九兩
又 鐵毛 一百十七兩
又 雙虎 一百廿二兩
又 三星 一百二十兩二二五
又 紅龍 一百十八兩
又 胭脂虎 一百廿兩零五錢
又 丹鳳 一百十六兩七五
又 日光 一百廿三兩二二五
又 雲龍 一百十七兩
又 雲鶴 一百十七兩二二五
又 天二 一百二十兩二二五
又 月季 一百十七兩
又 火車 一百廿三兩五錢
十二支紫團龍大包 一百十六兩
又 胭脂虎 一百十七兩
又 紅龍 一百十四兩
又 雙虎 一百十九兩五錢
又 雲龍 一百十四兩
又 雲鶴 一百十四兩五錢
又 日光 一百十九兩五錢
又 天官 一百十七兩五錢
又 鐵毛 一百十四兩五錢
又 月季 一百十四兩五錢
又 三星 一百十七兩五錢
又 火車 一百廿一兩
十支鐵毛紗大包 一百十一兩七五
又 雙虎 一百十四兩五錢
又 麒麟 一百零八兩二五

本機粗布 昨日市價如左

十四磅牛團龍 每疋五兩一錢
十四磅團牛頭 四兩九錢五分
十四磅人喂馬 四兩九錢五分
十四磅藍鷄 五兩一錢
十四磅三羊 四兩九錢五分
十四磅藍虎 四兩九錢五分
十四磅藍獅 四兩九錢五分
十三磅雙馬 四兩七錢
十三磅藍雙象 四兩六錢五分
十三磅藍馬 四兩四錢五分
（以上之價連關稅均在內）

油荳市 昨日滬南油市成交之荳一千五百石係內河等幫銷路云茲將開之價如左

船泊荳油 每担八兩
蘋夾生油 十一兩三錢
夾荳油 八兩三錢五分
椗牛荳油 九兩八錢
牛仔油 九兩五錢
船泊生油 十兩零六錢
大連政記餅 一兩一錢七分
沙青荳 三兩六錢二分

糧食 昨日內地蘇松常錫等處乜米船到者甚稀市上尚貨米價平定次貨行情稍爲疲軟云茲將開出各價如左

常幫機白米 每石八元八角
錫幫機白米 八元七角
常高白米 八元五角
錫幫白米 八元三角
蘇同白米 八元四角
北尺白米 八元一角
黎里白米 八元
叠江白米 八元四角
青角白米 八元四角
陶涇白米 八元
周莊白米 七元八角
蘇墓白米 七元七角
六直白米 七元八角
常高機白元 八元
常高白元 七元六角
錫幫白元 七元六角
錫幫機白元 七元九角五分
蘇同白陰 七元六角
湖南糙米 七元二角
無湖秈米 七元一角
高糙更 七元六角
南幫糙更 七元四角
高小麥 七元一角
次小麥 六元一角

●出口土價

絲市 昨日洋莊絲交如左

廣昌洋行買綿州黃絲十担每担三百六十兩
公平洋行買福綸牌七里白絲十担每担四百七十二兩五錢
嘉利洋行買福綸牌七里白絲十担每担四百七十二兩五錢
又買祥綸牌七里白絲十担每担四百六十二兩五錢
及買雪綸牌七里白絲十担每担四百七十三兩七錢五分
泰和洋行買ST嘜二號黃汚陽絲二十担每担四百三十兩
又買ST嘜二號黃汚陽絲二十担每担四百三十兩
又買金雙鹿牌頭二號九至十一分廠絲四十担每担八百四十七兩五錢
至八百三十二兩五錢
瑞記洋行買珠綱牌頭二號九至十一分廠絲二十担每担八百零五兩
又買頭二號灰絲四十担每担一百八十兩至一百七十兩
禮和洋行買金鳳牌八繭灰經二十担每担二百二十五兩
又買銀鳳牌八繭灰經十担每担二百二十兩
又買黑牛牌八繭灰經十担每担二百八十五兩
達昌洋行買榮女牌八繭灰經十担每担二百四十二兩五錢
法昌洋行買ST嘜二號汚陽黃絲十担每担四百三十兩
又買記嘜頭二號汚陽黃絲十担每担四百三十兩

花衣 昨日各路花衣及子花兩賣如左

通州花每担 三十兩零四錢

●進口洋價

太倉花 三十兩零六錢
火機花 三十兩
四牌子花 二十九兩八錢
上海花 二十九兩一錢
餘姚花 二十八兩
南路子花 十五元五角
北路子花 十六元

花旗布 昨日北路客幫有百餘包交易價均堅利茲錄各貨市價如左

三兔粗布每疋 五兩五錢二五
大鹿甲 五兩八錢五分
圈狗頭 五兩七錢五分
老雙兔 五兩七錢二五
四平果 四兩七錢五分
雙松鼠 四兩四錢五分
馬狗 五兩五錢七五
團花 四兩四錢五分
藍大象 四兩七錢五分
小貓頭 五兩五錢二五
跑馬 五兩五錢五分

斜紋布 昨日市價如左

人馬弓粗斜每疋 六兩一錢
飛龍 六兩二錢
花鏈 五兩一錢
三魚 四兩九錢
獅狗 四兩八錢五分
水翹 四兩七錢五分
三燕子 四兩八錢五分
圈狗頭 四兩五錢
大小英 五兩六錢
四英哥 五兩六錢
立馬 五兩六錢五分

棉紗 日本紗昨日客幫紗交市價如左

二十支藍魚紗大包 一百四十二兩
又 財神 一百卌四兩
又 福島 一百三十九兩
又 五子 一百卌五兩
又 日鳥 一百卌五兩
又 什牌 一百三十三兩
十六支藍魚大包 一百卌一兩五錢
又 立馬 一百廿八兩七五
又 福島 一百廿九兩
又 雙喜 一百廿七兩
又 雙鹿 一百三十兩五錢
又 三圈 一百廿八兩
又 五福 一百廿七兩五錢
又 三羊 一百廿五兩
又 金象 一百二十七兩
又 三馬 一百廿九兩
又 麒麟 一百廿七兩
十六支花鐵紗草包 一百廿九兩
又 福面 一百[illegible]九兩二五
又 廿字 一百廿五兩
又 三朵 一百廿六兩

火油 昨日收盤行情如左

老牌火油 每箱二兩四錢
英牌火油 一兩七錢四分
虎牌火油 二兩零五分
鷹牌綠油 一兩七錢四分
十字綠油 一兩五錢九分
（以上均係行盤）

●失業一覽表●

購崔氏驗製半夏注意

本廳崔氏驗製半夏於去歲蒙欽差大臣南洋勸業會審查[illegible]以杜假冒特登報聲明 上海盆湯弄過街樓[illegible]寗波路口五開間門面[illegible]香盧暉雲氏發行所啟

稽麒觀察大人鈞鑒

敬啓者僕因病吸烟家貧爲一燈灰燼終朝追悔遂生戒心上月中旬購得貴處亞支奶四瓶先燬槍燈後服藥戒甫届一月丸盡而癮病俱除已屬歡喜之至迨閱報章見載本年八月間頒行吸烟處以死罪之律更覺快樂無窮律條雖嚴僕可免矣設非貴經理良藥之力安得如斯故備報金六元乞代登報以彰盛德藉勸同胞肅此敬請勛安 廣西候補知府李正通頓首

附告眞牌亞支奶匣底保單均加有機器鋼製印花價目凡有烟癮一錢服藥一聽包戒斷根 每聽一元 每打十元 改良精造加重參苓者每聽一元四角每打十四元批發五打起碼 特別放折郵票九五折通用寄費遠近不加 衆售林文忠原方船牌戒烟丸每袋一角五分能戒六錢烟癮批發五元起碼分銷者注意

上海英大馬路壽康里亞支奶總經理席公館錄登

定價
最大罐一元二角 大罐六角
中罐三角 小罐一角二分

日本東京大阪 山田安民大藥房虔製
清國上海 東亞公司書藥局經理

胃病之現象

胸漲腹痛 飲食不思 腰腿發冷 大便秘結
香膳太急 喉中打噎 口吐黏涎 眼昏頭暈
飽食胃弱 心胃氣痛 胃痰胃痙 食物不消
點心嘔吐 醉飲吐酸 小兒吐乳 勞動無力
記憶不靈 身體困憊 形容憔悴 不時貪眠

勿以小病而忽之

涓滴不塞流成江河細病不治將爲沉痾世人不察往往輕視細微之病不願服藥久之釀成宿疾徒悵已晚胃爲載食之器養命之源滋料之分配端賴運輸消化之力若胃不良則週身之血液不能活潑百病因此發生老幼男婦患胃疾者務宜注意胃活良藥安心服用最爲要事

購藥務擇佳品

藥能治病並非玩品若不擇其靈驗之藥品遽然購服非獨不能治病抑且有傷身體本藥房虔製胃活係由日本海陸軍五大名醫實驗學理發明奇方久已風行各埠舉凡食積難消飲食停滯體衰傷胃呑酸隔食等症稍服胃活少許眞有藥到病除之功誠爲亞東治胃之活寶也

夢遺滑精　人患最多　百計求治　靈丹實無　今予試驗奇方　指引病夫安康

劑白濁丸係修道老僧所傳治遺精良正名不虛傳

[illegible]

永安人壽保險公司廣告

[illegible]

益利回收　及普益利

湖州旅杭商學公會會長周湘舲贊美羅威醫生

紅血輪補藥書

血為人身之要素　五官百骸胥特血以為滋長血足則肌肉充盈精神煥發血虧則肌肉消瘦疾病叢生中國方書非無滋陰補血之劑然或取材植物能力薄弱收效太緩或借助動物粘膩腸胃消化維艱誠不如泰西發明鐵汁補血藥之為有效也然　然補血而用鐵汁　必須戒絕飲茶　否則有齒黑腸結之弊故近今流行泰西各種補血藥水補血藥丸美則美矣而未盡善也自羅威氏秘製不用鐵汁之紅血輪補藥出乃足以壓倒一切登峰造極　而為補血藥中之無上上品則以備有各種補血藥之功能而無其流弊是誠當今競爭世界過渡時代無論官紳士庶軍學工商老幼男婦苟欲振刷精神奮發有為成就偉大人物而不甘為孱弱之國民者　所一日不可缺之良劑也　僕素無疾病惟近年胃血稍衰納食殊寡雖御珍饈亦不能多進因之精力漸不如舊心竊憂之老友劉君銘之以羅威紅血輪補藥相贈　服未兩瓶　胃口大佳消化有力且精神煥發氣復舊　前後如兩人焉　此藥之神奇誠有不可思議者雖一人之收效固不足概其神妙於萬一然即此推之已可見是藥之無投不利靡用不神無分多寡均可常服爰書數語以當頌詞并　告世之需補劑者　五月下浣　湘舲弟周慶雲謹識

紅血輪補丸	每瓶一元五角
羅威血清保安丸	每瓶一元五角
羅威和肝健胃藥	每瓶三角
羅威生津潤腸丸	每瓶一元
羅威跌打去瘀藥	每瓶四角
羅威喉症保命丹	每瓶八角
羅威膨脹利溼藥	每瓶四角
羅威暈船平安藥	每瓶四角
羅威痧氣奪命水	每瓶一角五分
羅威清血化毒藥	每瓶五角
羅威傷風解表丸	每瓶三角
羅威外科拔毒水	每瓶三角
羅威子宮導濁丹	每瓶八角
羅威海水晶	
固本子宮丸	每瓶一元四角
羅威補精丸	每瓶一元五角
羅威葆肺露	每瓶五角
羅威保赤丹	每瓶一元
羅威退熱藥	每瓶三角
羅威頭痛丸	每瓶一元
羅威泄瀉藥	每瓶四角
羅威安睡丸	每瓶一元二角
羅威眼藥水	每瓶三角
羅威白濁藥	每瓶四角
羅威生化湯	每瓶四角
羅威補癆丸	每瓶一元五角
羅威雞拿丸	每瓶一元
羅威百寶油	
羅威火泡藥	每瓶三角

遠埠函購原班回件　總發行所上海棋盤街羅威大藥房

分經理

漢口中英大藥房　天津回春大藥房　溫州中英大藥房　南京大英大藥房　廣州中法大藥房　紹興福林堂藥房　北京回春大藥房　蒙自萬來祥號　蘇州華洋大藥房　石屏萬和祥號　杭州五洲大藥房　山東廣善堂號

驥製　哮喘氣急丹　神驗鐵據

一病經十載　無殊受慘刑　何來龍府藥　枯木頓回春　附近假冒　須認明五開間門面

氣急仙丹發明哮喘症赤痢此症愈并言家中尚有餘藥一大瓶[illegible]時僕已昏沈不知李二小兒急借往取來用薑湯送服[illegible]將一料一面將餘藥次第送服降中稍有微汗醒後喘痰漸許三日之間呼吸舒暢覺得起身行步[illegible]特驗證據[illegible]附近假冒格外小心認明五開間門面藥紙包上有驥雲氏肖像切記切記北京[illegible]波路口五開間門面內外埠來信須寫明寧波路第一百十五號○驥氏壽香廬驥雲氏發行所每瓶一元○外埠批發[illegible]

[illegible]

西泠印社　家藏善本書目

[illegible]

總發行　上海　西泠印社

立愈時疫救世軍

夏令時疫起於倉猝一人有疾互相傳染死亡枕藉險案例如近時鼠疫隨時隨地發現若不早治危險萬分本主人因不惜巨資邀請中西名醫參酌古今秘方泡製時疫救世軍出奇制勝雖至重至危之症服此藥立可奏效誠除疫之利器救世之寶筏也本主人心存救世非漁利之比幸識者鑒之遠地購原班寄回每瓶大洋一角凡軍學慈善界概售七折寄售處上海英大馬路中市興讓街口全信賢內

敬謝　驥製　壯陽廣嗣金丹　一索得男

昔氏驥香廬總發行所在上海忽浪弄過街會館北首寧波路口五開間門面[illegible]

[illegible]

美國醫官　蘇　自由戒烟丸

自本醫員製成自由戒烟丸進口以來行銷星粵以及北地各處刻由揚子江一帶經工部局醫官化驗證明美善日見其多逐漸加增為人掃除烟癮照常吸烟依法服丸蓋此丸能令戒烟者其妙在除癮衛生其效即在默移潛化非比擋癮各種丸藥名曰戒烟實則依然過癮再不猛省貽害深今有受烟害及受丸藥中有烟毒之害者急服此丸漬全消精神陡發官商軍學界致書鳴謝日日飛馳即登錄顯染此癖者服自由丸幸勿見異思遷也可

價目　每大瓶一百粒洋一元半　中瓶五十粒八角　小瓶二十五粒四角半　每包八粒一角二分

總發行所　上海仁記路一號　華福西藥行

分銷處本埠外埠各大藥房及商號均有寄售　九江西門外大街華福春藥房　杭州湖墅豐和公司　鎮江西門大街心濟藥房

同生痧藥水

天氣漸熱痧疫立見　久旱揩手不及救活患者不少如　[illegible]

霍亂吐瀉之急症　吊腳螺痧　如有一息　氣無不轉機

[illegible]

價目　大瓶一元　小瓶二角

萬國九州第一靈驗耳聾聖品

京都天寶齋○耳聾痼疾○我有神劑○服此立聰○永不復發如不見效○原洋奉還上海二馬路西鼎新里內第二石庫門

凡患耳聾一症皆因腎水虧弱相火上炎或因鬱火傷肝以致耳鳴耳聾耳痺耳痛等症本齋家藏良方屢蒙官紳試驗故出而問世非徒漁利己也[illegible]

南洋勸業會紀念品急救萬應痧藥水發行廣告

南洋勸業會去年第一次開幕時值夏秋之間派送各館大則百瓶小則五十瓶因此名馳海內外[illegible]運往南京又按日在大門前兩處[illegible]一再頌揚[illegible]日南洋勸業會紀念品萬應痧藥水　天氣炎熱且此地久屬荒蕪潮濕尤重[illegible]逢人贈給[illegible]六七兩月綜計贈給五十餘萬之多數[illegible]有藥到春回之妙[illegible]匯銀訂購[illegible]濟生命云云[illegible]

藥水定價每瓶五分　每打五角　每元計十四瓶

總發行所上海四馬路五洲大藥房謹啟

附刊 滑稽時報

一百廿一號

每日隨時報附送不取分文

滑稽談

◉家庭一日之生活（吳江阿金）

余每晨起例必十二句鐘左右微醒即覺痰塞喉間必傾吐之而後快家人聞余咳嗽聲喚余餐午膳余訝其何早蓋余房中無窗牖惟開一天窗以稍透光線故雖日中余不覺也當時余白家人飯尚早先爲我至聚興館叫一火鷄麪來余靜坐被窩中俟之而余子阿二患遺尿病雖年已七歲夜必數起床溺間臭氣撲鼻然余習聞之晏如也俄而聚興館夥阿毛送麪來伊常在余家送酒菜故將麪徑至余臥室不料余床前痰吐滿地滑異常阿毛連碗遺傾跌余恨甚遂抽身起忽見余妻濃裝豔抹打扮甚嬌俏余素畏河東吼私問於女僕沈媽沈媽告余謂少奶將赴某僧寺吃雷齋余頷之午飯甫畢而余長子阿大挾書包自私塾歸告余以先生爲人請去看風水歇半日言次欣然跳躍不已余因阿大年方十一歲已能讀大學甚聰敏故甚愛之每自塾歸必給以香烟一匣因余兩小孩均喜吃香烟也飯後無事必至茶肆消遣余固每日如是既而余一般好友均來談天說地彙之茶肆中議論落花流水故消磨半日不覺天將晚矣友人邀余叉麻雀余因連日大敗急於反本欣然往八圈叉畢已二更矣頭家端出夜飯來胡亂食之復請余吸鴉片余曰已戒已戒遂怱怱歸及至家沈媽雖名爲守門實在傍磕睡余推之醒便關門沈媽曰少奶尚未還來也余愕然（未完）

◉新箴言（笑世）

我想國勢究竟弱不得
我想領土究竟租不得
我想民心究竟散不得
我想捲烟究竟吃不得
我想花柳究竟狎不得
我想賭博究竟試不得
我想飲酒究竟醉不得
我想光陰究竟拋不得
我想游戲究竟慣不得
我想惡少究竟答不得
我想迷信究竟重不得
我想良心究竟黑不得
我想大話究竟說不得
我想我想究竟想不得

◉蘇州社會之可敬可恨（蘇州誅奸）

醫道設立水醫院防疫於未然可敬
電桿林立電光四射行人稱便可敬
某學校添加鎗操振刷尚武精神預備軍國民資格可敬
奏辦初等小學各區教員熱心教授成績卓著可敬
商品陳列所成立商品可以判優劣圖進步可敬
植園將成立研究博物學者以及農工商界均可擴充眼界增長智識可敬
中丞嫉惡如仇嚴禁烟賭雷厲風行可敬
小民賊不顧蒼生生計假公濟私藉平糶之名米中攙水更且抑勒洋價以肥一己私囊可恨
高等巡警學堂開辦第三年學生除嫖賭之外無成績之可言庶務長齋務長敎員等非監督之親戚卽監督之故友非有嗜好卽文理不通警界如是可恨
徵兵之害甚於綠營召募之兵槍刧之案見不一見尚何望捍衛國家保護百姓耶軍界如是可恨

◉到底（醬西）

片馬交涉到底和平了結定爲租界
東督搶制軍到底侃侃謇諤名不虛傳
湘鄂川粵四省力爭路權到底艱百折不回
革黨四處蔓延督撫到底弗能防得面面周到
某邸受輿論攻擊到底危不自安
某尚爲天下唾罵到底不肯擔錯
留學生未出洋之時若轟轟烈烈大有所爲既出洋之後便見利忘義等到歸國又想陞官發財中國人到底靠不住

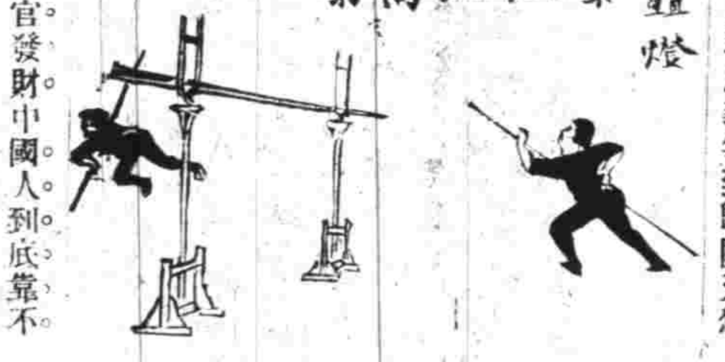

架改跳高架　蟲燈

福建某君不屑朝考到底是志向高尚
英皇加冕之日本埠租界上男女老幼較平日增至幾十倍中國人到底少見多怪

◉看相打之心理（笑世）

路見不平拔刀相助其犧牲竟不顧者此可謂之熱心
路見互毆上前竭力解散此可謂之良心
雖見不平然甚但恐禍及己身而不敢顧問此可謂之寒心
雖見互毆自以與我何涉速離遠免被累及所謂各人自掃門前雪莫管他人瓦上霜此可謂之冷心
路見齟齬彼則袖手慫恿使伊等決裂彼始飽眼界以呼笑此可謂之無心

◉社會竹枝詞（續廿二日報）

當街撒溺自由風遺臭橫流到處同難得站崗好巡警終朝立在屎堆中

新式頭銜新式名硬紅一寸署分明斜斜更有西洋字得意標題畢業生

手杖搖搖眼鏡寬不凡畢竟外交官自家也覺文明甚一見洋人便脫冠

冰晴嘯水淡芭菰不約而同意趣孚一笑相逢無別語開頭先問打牌無

花明柳暗夕陽天曲巷斜街處處連一黨少年勤體育徧跑纔罷又兜圈（叶平聲）

龍旗招颭會場裏牛鬼蛇神集一窩臭道科名今日賤議員畢竟舊紳多

去年立憲萬民謳轉瞬繁華逝水流一曲石欄干畔路夕陽如夢不勝愁（去年蘇城士民公祝立憲於元妙觀萬人歡舞致將月臺石欄擠倒今已修復舊觀矣）

算國債　滑稽畫

◉宜興俗語（漢伊）

此處曰蕩架又曰街逗彼處曰打（讀去聲）架又曰戈頭何處曰（而惡連讀）塔何物曰店散何人曰店迎又曰（而惡連讀）架如何曰難晥如是曰仰老男曰牙妮女曰女妮媳婦曰新戶睡曰困告娶親曰討老媽事機不妙曰勿識頭事出無因曰無來頭贊成此事曰好老事不成曰勿連干又曰勿局做事不認眞曰篆篆說大話曰湊攀談說話不實曰造空剛多能曰麻麗不能曰（勿愛連讀）不要曰笑罵人事做錯曰瞎來三難事曰葛裏葛塔又曰凹凹裏凹刀汚穢曰拉塔

◉廷試留東學生之變態表（鷄聲）

留日	回華
無辮子	有辮子
西裝或和裝	華服
授各科教程	請釋義策論
某科學生	某科進士舉人
得授某科畢業證書	分發某部主事某省知縣
姘下女	逛窰子（一謂之窰子北京妓院）
和服	朝服
乘東洋車	學騾轎車
羨名士	學官派
說別脚日語	講藍青官話
受制教員	欺壓同胞
記過	撤任
記功	復差
回國	告老

小說

錯恨（諧）（儂汾）

次晨日上未及八鐘鄭室某客推余醒顫顫謂余曰昨日楚囚重傷者半垂斃者半可望生存者已寥寥矣余昂然起赫然怒任彼醜類自殺烈則烈矣不戮一人不梟一首其如吾軍威何余披衣攜鎗出意將赴收押處橫加殺戮不能手斃一俘虜肆諸市朝誓不生還既至營前守衛軍阻余不得入余謂余亦少將爾獨不余識耶守衛兵袖手去余至看守所謂守者曰余乃探望某犯者爾能令余一見給汝二十金渠欣然色喜導余往余握手鎗按其機關處準備以鎗珠貫彼俘虜喉矣忽忽入凝視之皆黃面幼兒年可十二三目灼灼向余泣訴曰早吻吾頸以了此生足矣余見其慷慨就義舉鎗欲發而復止者再乃問之曰孺子亦知爾爲吾國仇吾與汝不共戴天耶兒冷笑曰先生休矣吾乃大漢遺民黃帝苗裔焉汝無禮乃爾吾將與汝拚一死言罷猛擊余臂不稍讓余亦按機欲擊彼頭顱對搏良久各耽耽相視不能出一言彼欲得吾首而甘心吾亦欲得彼首而甘心相持不下兒又謂余曰爾其奉總辦命來刺余耶抑奉裁判官命來執法耶余等小學生言至此嗚咽不能作聲余亦大驚彼恨恨復續曰余等何負於爾乃爲人奴隸以荼毒吾同胞耶（未完）

永安人壽保險公司廣告

江陰南菁文科中學招致插班生
程度須中學修業滿三學期或一學期者　學膳雜費半年十五元入學時預繳　考期六月十一至十五閏月念六至念九

清醒丸一經發行即蒙各界同胞熱心稱贊惠函訂購足見我國民程度之日高挽回利權之宗旨推廣實業之思想方日進而未有艾本堂主人受此熱度之激刺不覺欣喜之交來由是觀之我國民前此之樂用外貨者非樂用外貨也實我國中商工各界改良製造之品寥寥以致人多用外貨利權因以外溢耳倘中國早有改良製造者而我國民之不樂用外貨可必也清醒丸爲本堂特製之品採擇吾國上等藥材精心製成冀奪回每歲數百萬外溢之資財不料竟爲同胞贊賞不已本堂主人不得不設**贈品藉圖酬報**作一則結同胞之歡心一則爲此精製五彩**紀念中西美女**各種花樣信封分贈賜顧諸君（外埠代批發所及本部批發不在此例）凡購清醒丸二角以上者**贈送信封五枚**一元以上者贈送信封五十枚五元以上者贈送信封二百五十枚十元以上者贈**五百枚**多則照數類推此種適用之品學界得之可以自用或轉售本主人之志蓋不在謀利而在推廣本國實業以期挽回外溢之利權也

諸同胞諒共鑒之◉紀念贈彩一月◉爲限五月廿八日起六月廿七日止◉**上海四馬路惠福里底光華堂謹告**

各埠經理批發處　南京啟新書局　北京華英藥房　廣州中法大藥房　漢口五洲分莊　福州五洲分莊　安慶五洲大藥房　蕪湖萬新廣貨號　杭州五洲大藥房　紹興福林堂　雲南新源書局　香港瑞昌疋頭號　汕頭惠安藥房　開封回春藥房　新嘉坡會豐商店　廈門中國大藥房　外埠以及本埠各大藥房各洋貨號均有發售

專治一切	功效		百服百食
	吊脚痧	反胃病	
	絞腸痧	咳嗽病	
	子午痧	頭暈病	
	瘟瘴痧	頭痛病	
	黑死病	肚痛病	
	喉風症	脹肚病	
	中暑症	肝胃氣	
	中寒症	小腸氣	
	紅白痢	牙齒痛	
	寒熱病	口氣臭	

農工商部註冊保護　南洋勸業會奏獎一等
龍華製革廠總經理處廣告

本廠自光緒三十二年開辦以來化製牛羊各皮於茲五年所出克廣姆皮帽根皮底皮五色羊皮以及商用各品皮箱皮盒皮棍皮帶等件運往天津香港漢口寧波各埠均經暢銷歷蒙陸軍部暨各省大憲派員到廠調查考較許可歷經奉天直隸廣東廣西江北江南浙江四川察哈爾等省定購軍用物品實與東西各國輸入之貨無異而價則較廉去秋南洋勸業會列入**一等奏獎**蒙**兩江督憲**准咨**陸軍部立案**本廠有感於朝廷提倡實業之意有加無已用是益自奮勉精益求精以冀稍挽利權此則瓶辦人區區之微忱尤願海內實業家進而教之

總經理處向設在南京路茲於四月朔日遷至英租界大清郵政總局後面博物院路安仁里七號伏乞惠顧諸公注意

分售處　本埠南京路三百十號　漢口三碼頭正金銀行　天津大口愻記五金號

廠設上海曹家渡電話二千四百號　總經理處安仁里七號電話五百八十九

真人參鹿茸靈芝野山參海狗腎壯陽種子衍慶丸

京都天寶齋震天下聞名〇種子仙丹〇靈驗無敵〇若服他家不靈請來一試虛言欺人罪我惟天上海二馬路西鼎新里內

本草云海狗腎一物其性大爲扶陽補腎養精堅固一切諸虛百損五勞七傷夢遺滑精腰酸骨痛四肢乏力本齋獨秘良方選用真正吉林老山人參關東鹿茸海狗腎並各種滋補貴品上藥君臣佐使相配製成性樂性和平不燥不熱四時可服專治男子陽痿不舉舉而不固既舉未久或精清如水情冷如冰或未交精先洩洩而不射雖年輕損傷體弱之人服之轉弱爲强雖白髮老翁變爲陽台健將久服陽足宛如幼年藍田種玉左券可操堅硬雄壯久戰不倦甚心歡樂扶陽種子功效甚速此乃本齋獨得秘寶非敢大言欺人實是求是異常神力補命門益丹田開胃煖腎活絡壯筋培元固本養精烏鬚黑髮轉老還童却病延年多子多壽此丸扶陽種子十分靈驗敢稱第一絕非是誇口妄譚連服一月功效立見每料雙料廿兩三十六元每兩雙料二元單料減半〇另有始創秘製鹿茸海狗腎壯陽補身種子衍慶酒大瓶四元中瓶二元功效同上此酒如購十瓶照市九扣〇壯陽煖腎種子膏每張一元〇扶陽第一海狗腎每條洋十元功勝鹿茸十倍遠埠函購託郵局最妥

新出普通補品雅圖士紅血補丸服法仿單

雅圖士醫士秘方特向西國伊文台根大藥廠定製運華**名曰紅血補丸**凡血白者**血色轉紅**而體力日健其他如**心跳氣喘**胃呆便閉服之**四肢乏力**神經不安夜夢遺精滑洩**小便頻促**陽衰腎虧耳鳴目眩骨節酸痛手足浮腫痨咳多痰以及婦女**白帶白淫**痛經冷經或前或後**滴漏不息**經閉經停乾血痨症等患服之**均得大效**每飯後吞服一丸日服二次開水送下四十歲以上者每次加吞一丸五歲以下者每日午後吞服一丸每日一次今將治各症開列于左

一治小兒骨軟先天不足疳積童痨等患每日午後吞服一丸連服旬日功效立顯

一治婦女血氣不和小產胎滑肌色枯瘦肝陽上升腹脹腰酸頭暈頭脹耳鳴眼花子宮虛冷胸懷鬱悶脚底疼痛等患連服一月諸病漸消每飯後吞服一丸如病久或年老者吞服二丸日服三次開水送下

一治中年後天失調房勞過度腎虧陽痿精冷血衰面色黃瘦精神困憊四肢疲軟胃得便燥黃疸痰疾等患每飯後吞服一丸開水送下日服三次服至旬日功效必顯

一治老年人血氣消耗精神困頓無論何症均可常服每日飯後吞服二丸日服三次開水送下

每瓶洋一元五角　每打洋十五元

◉**總發行所上海四馬路五洲大藥房託局函講原班回件各埠分藥房均有發售**

比別家之貨加響十倍
特別大減價

一分設在棋盤街北首平和里口便是

本行開設三十餘年資本五十萬金專辦各國名廠洋琴風琴及軍營需用各樣樂器貨之美備早蒙〇各界賞識近有陸續新到最新式大小唱戲機器以及內廷超等供奉演唱京調梆子南北坤角時調淮調大鼓小曲廣調漢調外國洋操跳舞哭笑言語可稱世界上無雙之佳品刻因存貨多積另盡減價〇賜顧者請至上海大馬路東首此佈

謀得利總公司發行所廣告

32. The United Augsburg-Nüremberg Engene Works, Ltd

德意志國奥司白奴倫白連合汽機廠專製

汽機鍋爐　熱水器　自能添煤燒火器
抽水抽輪　平水輪機　致冷水器
橫器　印票機器有轉盤者　平輪汽機　印字機
發煤氣機　煤氣運動機　水力機　驗料機
水氣合成機　起重運料機即如吊車
載貨平架　運煤車　綫盤橫車　鐵路
之轉檯　機器台　空氣機　鐵路貨車
電車　電氣車　橋架　各種大小鐵橋
高檯懸掛鐵路　各種鋼料架如廳堂
廠棚　棧房　料架　高塔　屋頂屋面
流質櫃　堤塤　浮鉛塢　旱船塢

86 德國卡爾克地方洪卜爾特廠

創於一八五六年專製淨煤機理礦苗機化鍊機製礦礦機碾碎煤石機水力壓磚石機濾水機榨油機碾輥機架錘鐵壓力機鍋爐鐵屋架單火管雙火管以及水管鍋爐升降機運貨台繩路吊重物機汽機平輪汽機並他種機器更有吸水機製冰機致冷機製樹膠及牙片機製水電綫機各種大小銅鐵等質之有眼板大小鐵路用之車頭並水櫃車頭以及他種汽車

全昌
新發明揿脚離鼻眼鏡
又新出各種改良離鼻眼鏡

高德洋行設上海英大馬路三十六號

夫目力不佳者須向光學專家驗治大約以合光白片爲居多而於天時炎熱之際尤宜戴合光之顏色眼鏡以養目力而護眼光諸色之中敝人研究茶綠與淡黃爲最妙故刻已運到大宗以備貴客擇選無論新式托力克灣形鏡片或平面片子均能配製其功效早已噲炙人口即日無病者亦宜配戴以上各種顏色平片已遮陽光此佈　費德雷醫生啓

8 Berliner Maschinenbau-Actiengesellschaft
vormals L. Schwartzkopff
Berlin No. 4.

山東鐵路汽車頭圖

津浦鐵路汽車頭圖

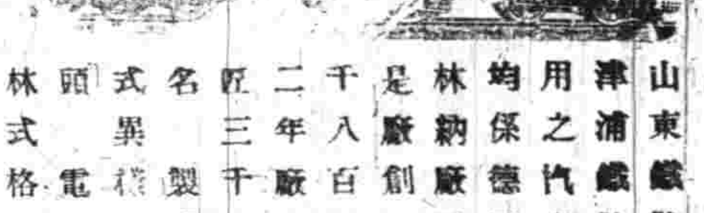

(Zugkraft Berlin)

山東鐵路及津浦鐵路所用之汽車頭均係德國柏林納廠所造是廠創在一千八百五十二年廠中工匠三千五百名製造各式異樣汽車頭電碼柏林式格勞夫

福建永定貝溪盧德新南招條絲莊

小號原開在湖南省城小西門內德星街老牌德和號記因兄弟分析分與二房貨眞價實名振星湘湘潭德新亦概歸南記獨貿今仍開仕版販中置貨之人恐有玷牌號用特廣招有緞無店之貨止要貨辦得正路有梯有色而香而清烟一到店每担先付現洋五十元其餘取貨出兩月找清正超庄每包結價實付龍洋三錢六分無折無扣並無私派歸店自理二三莊每減四分如不遐棄請爲發來試嘗看是公平交易誠信無欺否